KAPOSVÁR

BUDAPEST, 1942. JÚNIUS 3. — II. ÉVFOLYAM 23. SZÁM

MAGYAR FUTÁR

RAJNISS FERENC LAPJA

A KERCSI HARCOKBAN

VALLÁSOS ÉLET

A TEMPLOMI ÁJTATOSSÁGBAN, a gyertyák halvány fényében feltámad újra a huszonkét évig üldözött Istenhit! . . .

A szovjetforradalom kitörése után, az ukrán nép évekig ellenállott s megvédte szabad életét a vörös hordák ellen, de a túlerő vérbefojtotta a szabadságharcot s az ukrán hazafiak tízezreit lemészárolták Lenin terroristái. Egy hosszú évtizedig tartott a **„tisztogató munka"**, — amíg az elgyötört és megfélemlített emberek a szabadulás reményét is elveszítették, s népi vezetők nélkül, elfásultan beletörődtek a kolhoz-rabszolgaságba. A szovjet valóságos kenyérgyárat rendezett be a dús földeken. A paraszt elveszítette tulajdonát s éhbérért dolgozott az állami mezőgazdasági üzemekben. **A vörösök becsukatták a templomokat s elkobozták raktárak és áruházak céljaira az Isten dicsőségére emelt épületeket.**

A felszabadult ukrán területeken ma már nyoma sincs a hosszú vörös rémuralomnak. Visszakerül a barázda a dolgozó földművesek kezébe, s a templomok harangjai a lélek szabadságát hirdetik. Ukrajna életének emberi átalakítása, Németország nagy történelmi érdeme.

MEGILLETŐDVE HALLGATJÁK A FÉRFIAK a régen elfelejtett orgonabúgást. A fiatalok még nem is hallottak templomi zenét . . .

A VÖRÖS PUSZTÍTÁSOKTÓL megtisztított oltár előtt . . .

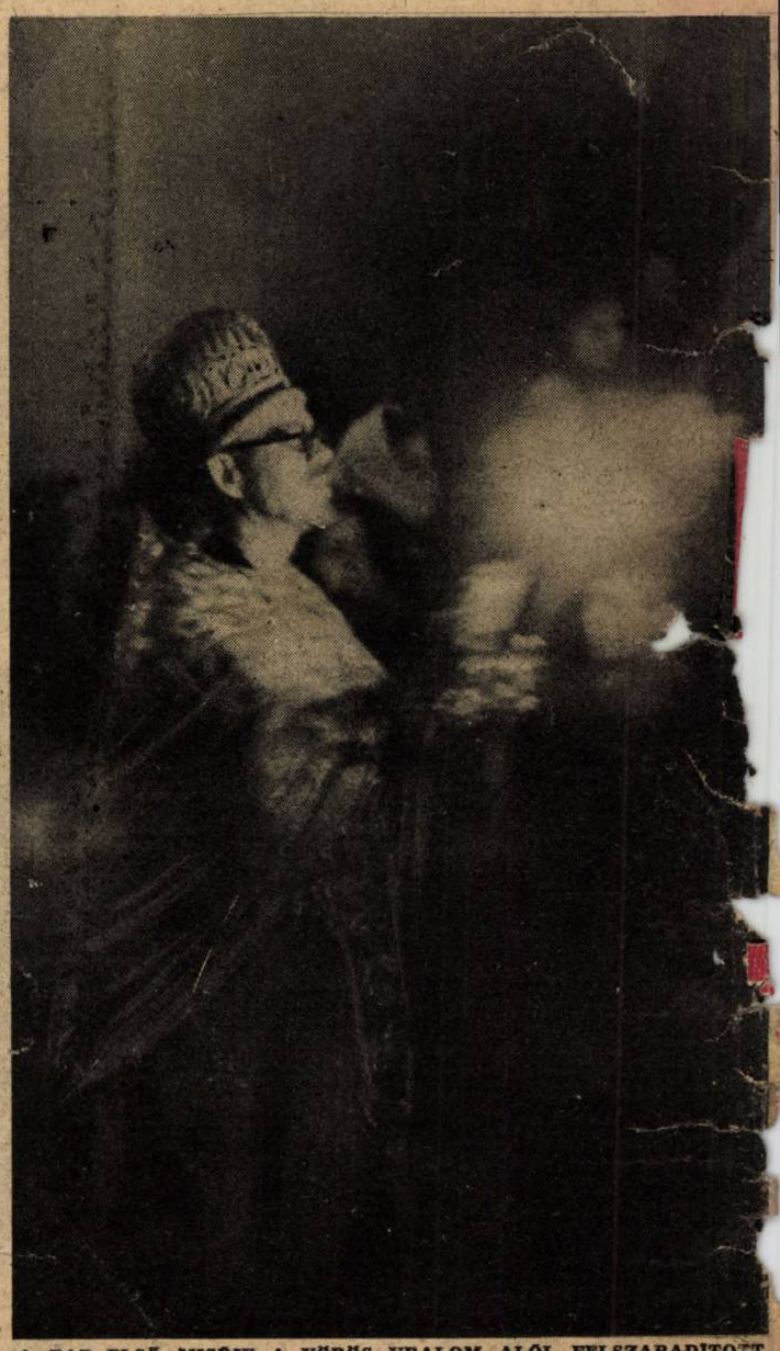

A PAP ELSŐ MISÉJE A VÖRÖS URALOM ALÓL FELSZABADÍTOTT TEMPLOMBAN

KRISZTUS FELTÁMADÁSÁNAK ÖRÖMÜNNEPE EGY UKRAJNAI TEMPLOMBAN

UKRAJNÁBAN

MEGKÍNZOTT ÉS FELSZABADULT UKRÁNOK AZ ISTENTISZTELETEN

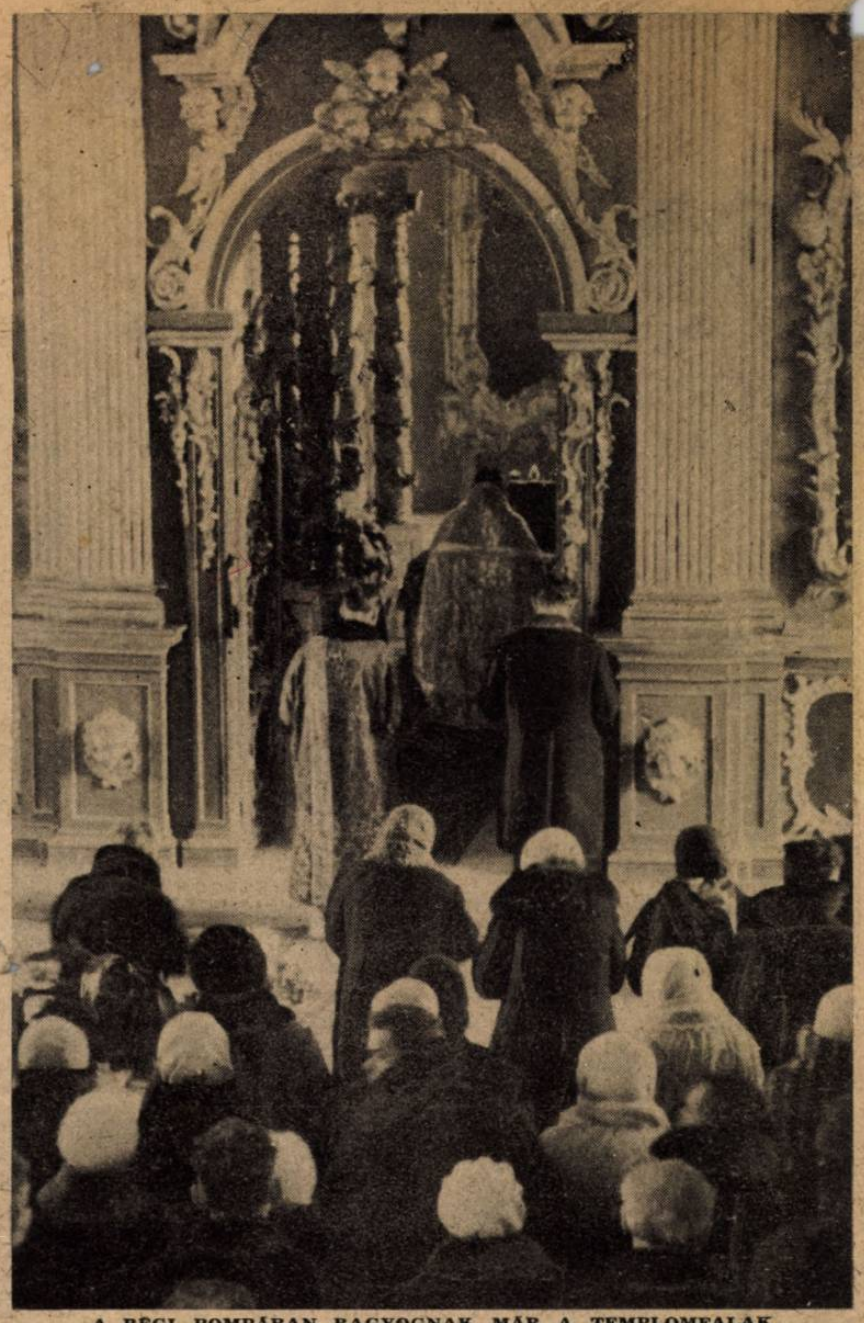

A RÉGI POMPÁBAN RAGYOGNAK MÁR A TEMPLOMFALAK S A MISERUHA ARANYOS DÍSZÉN JÁTSZIK A TAVASZI NAP

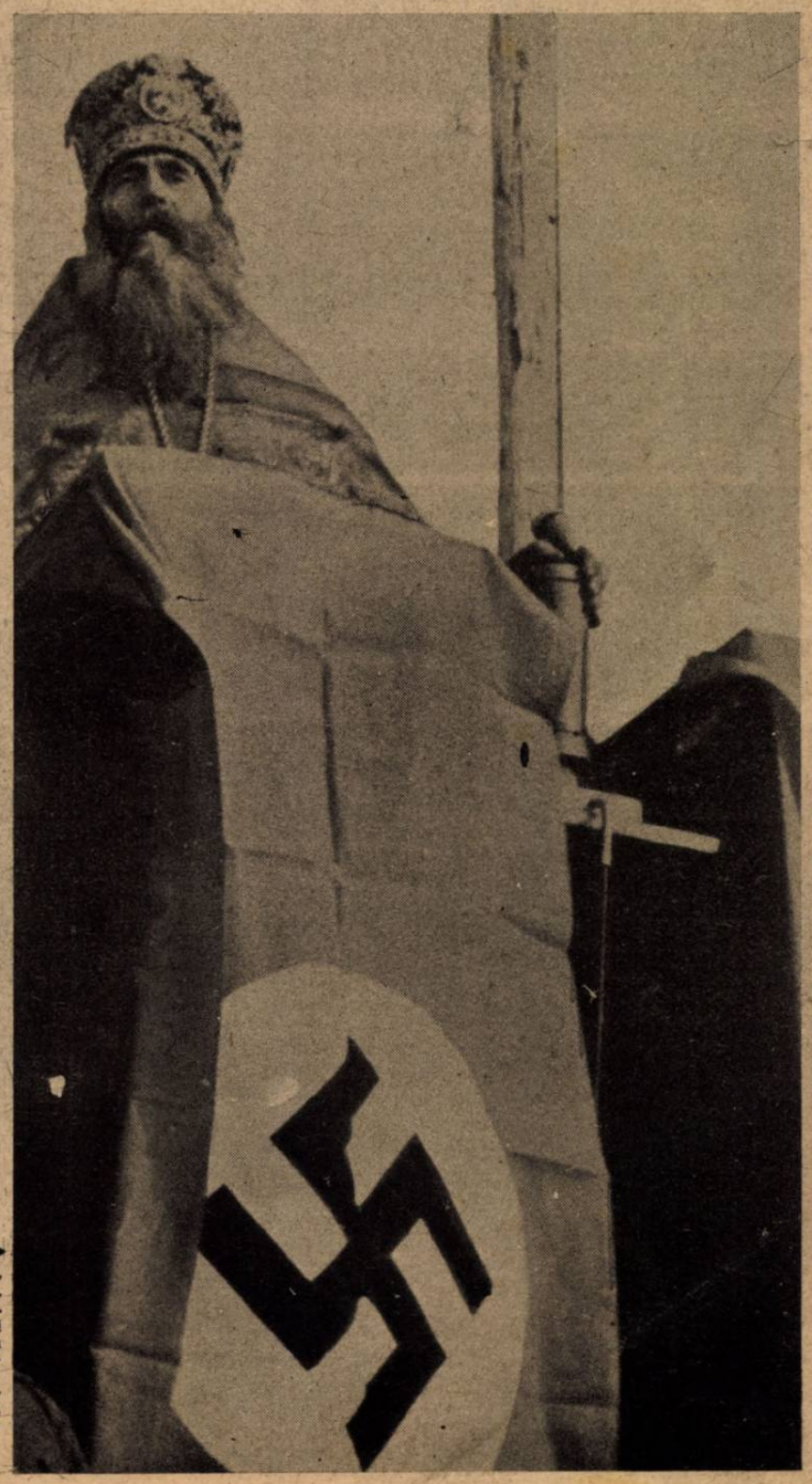

AZ UKRÁN PAPOK figyelmesen hallgatják az ünnepélyes német proklamációt a megszállott területek teljes vallásszabadságáról. Húsz-huszonkét esztendőt üldözésben töltöttek el s csak most ölthették fel rejtegetett díszruhájukat

HATALMAS UKRÁN TÖMEG HALLGATJA a vallásszabadság és az új agrárrend törvényének kihirdetését.

A LEGIDŐSEBB PAP, a horogkereszttel díszített emelvényről kihirdeti népének, annyi szenvedés és gyötrelem után az új rendelkezést, amely az Istenhit örök lelki törvényét felszabadította a vörös zsarnokság tilalma alól

Ejtőernyős leventék

Az ejtőernyős leventék jelvénye

— AZ UGRÓGYAKORLAT
az ejtőernyősök legfontosabb előkészülete:

Leventéink komoly és céltudatos munkával készülnek arra a feladatra, ami az életben vár rájuk. Szellemi kiképzésüket a műhely és az iskola vezeti, testi kiképzésüket, sportkészségüket, eredményre törekvő sportgyakorlataikat a leventeórák adják... A leventék ma már repülnek motorral és motor nélkül és innen már csak egy lépés a hadseregnek is legmodernebb, legkorszerűbb fegyvernemeig: az ejtőernyős kiképzésig.

A magyar leventék vidáman és sportszerűen készülnek ejtőernyős gyakorlataikon — **egyelőre csak a versenyekre . . . !**

EJTŐERNYŐS CSAK AZ LEHET,
akinek minden izma, mint az acélrúgó dolgozik. Leventéink sportgyakorlatai akrobatamutatványnak is beillenének . . .

ÉLETFONTOSSÁGÚ KÖTELESSÉGE AZ EJTŐERNYŐSNEK,
hogy ugrás után a legapróbb részletekig betartsa a hajtogatási előírást. A hibásan összehajtogatott ejtőernyő a következő ugrásnál rosszul, vagy egyáltalán nem nyílik ki.

FÖLDKÖZELBEN
arra készül az ejtőernyős, hogy lehetőleg talpon maradjon. Ritkán sikerül . . .

AZ EJTŐERNYŐ EREJE
legtöbb esetben földredönti az ugrót

GYÜLEKEZŐT FÚJ
az ejtőernyős leventék kürtöse

„NÉZD, MOST UGROTT KI A PISTA!"

RITKA PILLANAT
az ejtőernyős életében. Sikerült talpon maradnia . . . !

Huszár-menetelés a szovjetfronton. A huszárlónak pihenőt jelent, ha kantárszáron vezetik . .

A MAGYAR HONVÉD HARCA

A sátorlap nemcsak eső ellen véd, árnyékot is ad . . .

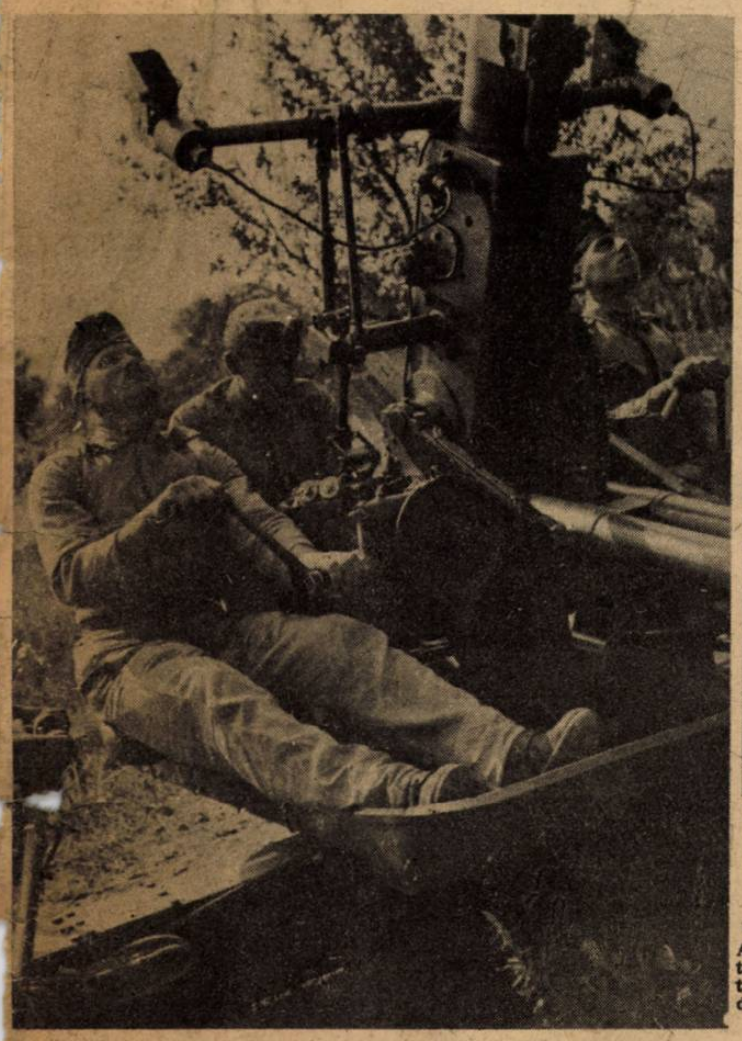

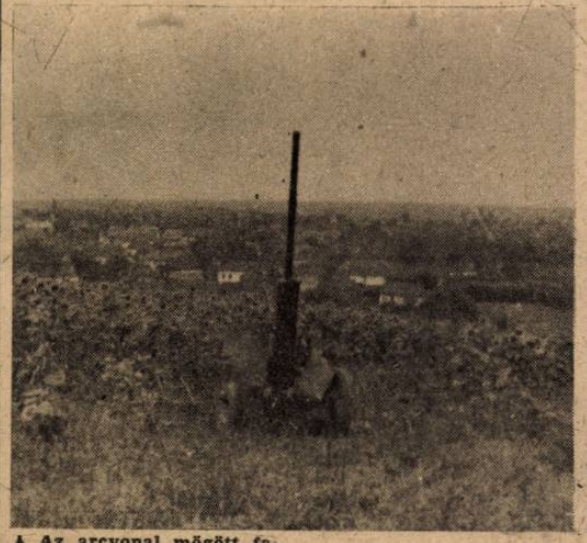

↑ Az arcvonal mögött fenyegetően mered az égre a honvédek légvédelmi gépágyúja

A honvédség légvédelmi tüzérei harc közben. Pontosan követik a Rata minden mozdulatát a lelövésig

Huszárok pihenője valahol Ukrajnában . . .

↑ A támadó Ratának ez lett a vége . . .

← Az ukrán kisfiú boldogan barátkozik a magyar honvédekkel, különösen, ha felülhet a lóra . . .

← Néhány honvéd rendben tartja a szovjetfoglyok ezreit

↓ A bolsevisták ismét végeláthatatlan sorokban vonulnak a fogolytáborok felé . . .

← A csatát vesztett vörösök szétszórt hadfelszerelése között

Támadás Líbiában

Megélénkült a harci tevékenység az északafrikai hadszíntéren. — Előretörtek a tengelyhatalmak csapatai

ROMMEL VEZÉREZREDES parancsokat ad ki az új támadásra ↑

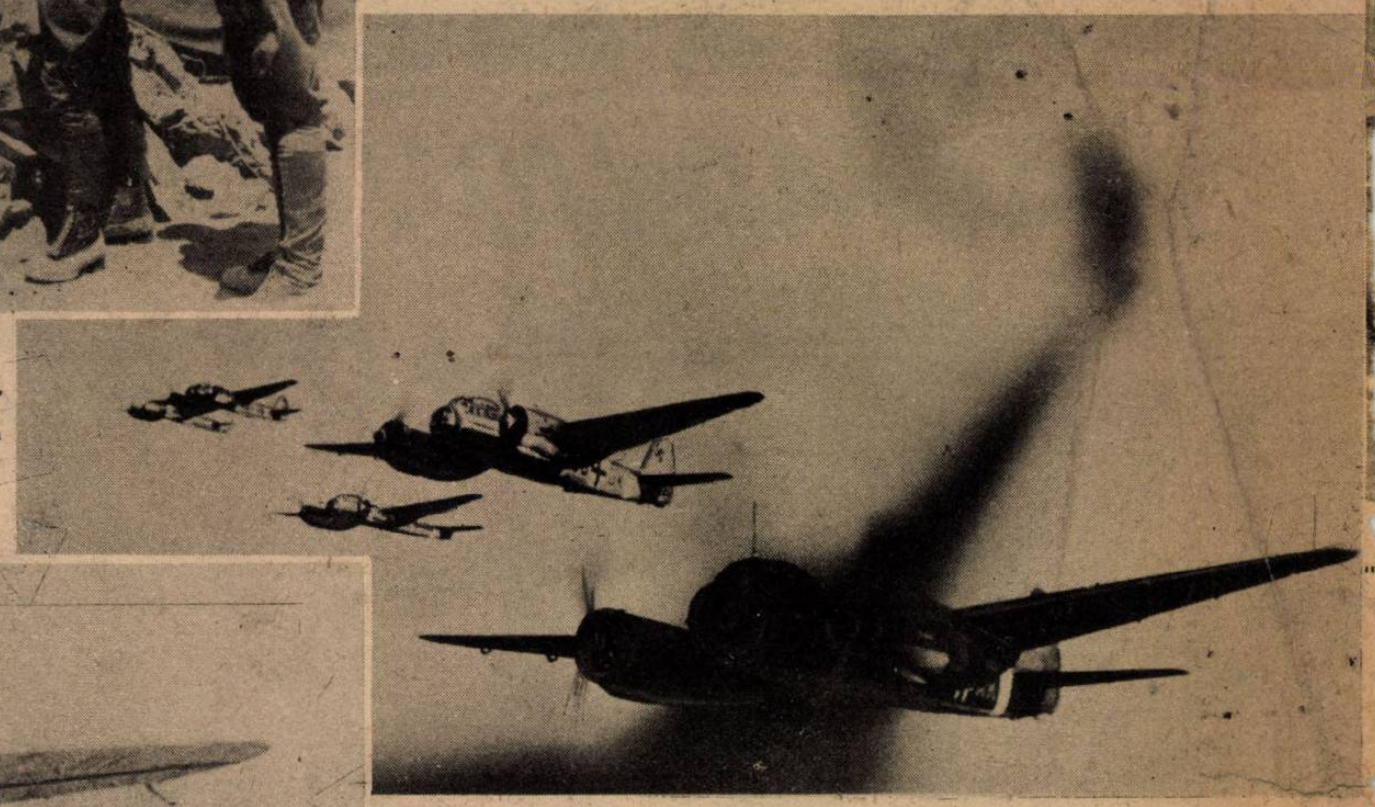

→ Harcigépek rohanják meg az angol állásokat Északafrikában

Alig érkezik meg a szállítógép, már felszerelik az erősítésre érkezett katonák a gépfegyvert s beleavatkoznak a kifejlődött harcba

Egy lelőtt angol Curtiss-vadászgép az olasz állások előtt

← AZ OLÁSZ TÜZÉRSÉG megakadályozza egy erős angol felderítő-osztag előretörését

DÜHÖNG A „GHIBLI . . .“

A forró homokvihar betemette az olasz sátrat s megváltoztatta a környéket. Ha felüvölt a ghibli, megszűnik a harc a vihar elcsendesedéséig . . .

A PÁNCÉLOSOK ÜDVÖZLIK AZ ÜTTÖRŐ HARCI REPÜLŐGÉPET

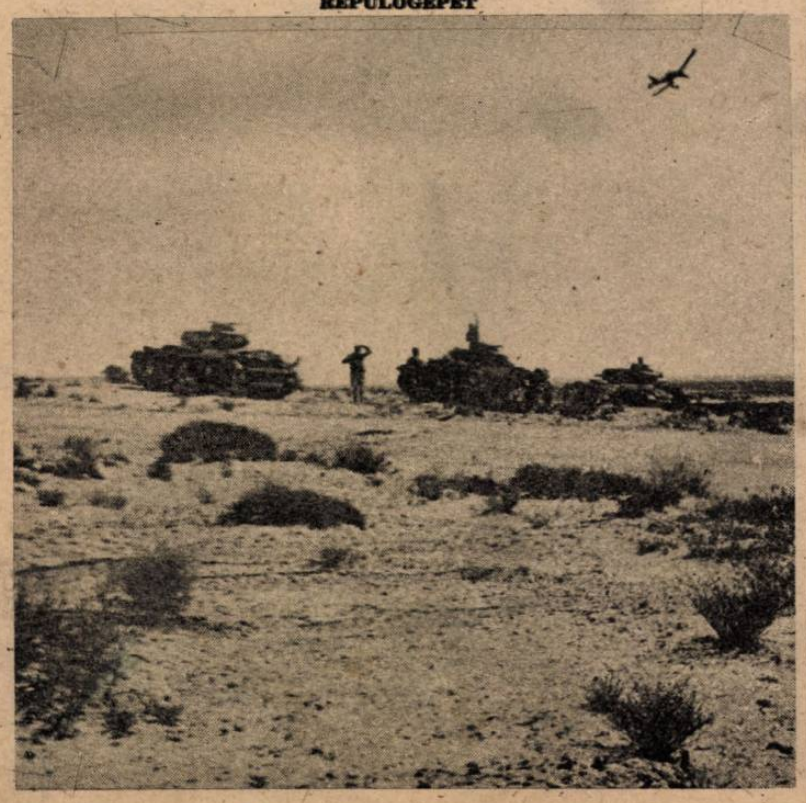

7 HÉTRŐL 7 HÉTRE 7

V

1000 nap

múlott el a háború kitörése óta; 1000 napja aorögnek az ágyúk, zúgnak a repülőgépek, süvít a granát, a bomba, a puskagolyó, aknamezők robbannak fel földrengető csattanással, hajók szakadnak ketté a tengereken s milliók csatáznak hóban, forró homokfergetegben s mocsaras erdők mélyén; 1000 napja terjed és árad óriás tűzhullámokban messze földrészekre a végtelenbe bomlott világháború, s vihara derékbatöri a Csendes Óceán álomszigeteinek békéjét; 1000 napja nincs nyugodt perc a Földön, sem a lakóházakban, sem a csatatereken; 1000 napja feszül az erő, a munka, az áldozat és a hősiség a kísértő halál elé: — 1000 napja megpróbáltatás az emberi élet... S mintha most lobognának legmagasabbra a felszított lángok, úgy tombol a harc mindenfelé, győzelmet és békét kereső elkeseredettségben! Helyünk van, hitünk és akaratunk ebben a sorsháborúban, amelyet nem Magyarország idézett fel s nem is a mi szövetségeseink, mert a tengelyhatalmak százszor megajánlották az igazságos rendteremtést s az emberiség végzetesen elrontott ügyeinek békés rendezését. A demokráciák vak elbizakodottságukban a háborút választották rablott kiváltságaik védelmére, hadat üzentek s a fegyverekre bízták a döntést. Azóta döntött az erősebb fegyver Lengyelországban, a francia hadszíntereken, a nyugati partvidék hosszú vonalán s a Balkánon és győzelmesen villog Szovjetoroszországban, a tengereken, Afrika földjén és Keletázsia mérhetetlen térségein. Churchill az 1000. napon Páris és Köln lakónegyedeit bombáztatta s kis olasz városok házaira hullatott tüzet, a tengelyhatalmak pedig a kharkovi győzelemmel, az afrikai támadással és a kínai hadjárat sikereivel emlékeztek meg a háború 1000. napjáról. Ez a különbség mindent megmagyaráz s belevilágít a várható jövendőbe... Mi pedig emlékezzünk a hősi halottakra s az élők hősiségére! Ne felejtsük el egy pillanatra sem azokat, akik harcolnak s akik a háborút nálunk kegyetlenebbül megszenvedik az arcvonalak és a légitámadások közelségében. Jusson az eszünkbe néha, hogy a helyzetünk feketén és kétségbeejtően, — rosszabb is lehetne. Ne zúgolódjunk a valóban súlyos áldozatok miatt sem, mert történelmi tűzvész csapkod Európára, amely ellen nincs biztosítás... A mi kibővült határainkat pedig elkerülték a lángok. Legyen erős a győzelmi hitünk és fegyelmezett a panaszkodásunk. Segítsük minden magyar erővel a szegényt, a szűkölködőt, az elhagyottat és az árvát, osszuk el igazságosan a terhet a vállak erőssége szerint, szervezzük meg a termelést és az elosztást, támogassuk egymást osztálytalan népi közösségben s készüljünk fel a lelkünkben minden eshetőségre! Így parancsolja az élettörvényt a józan ösztön, a világháború 1000. napján...

A zsidóbirtok

kérdését tárgyaló törvényjavaslat vitájában sok meggondolásra érdemes szempont merült fel a jobboldali ellenzék bírálata során s kevés értelme volt a sajtóba átirányított idegességnek, amely csak dicséretet sürgetett és egyhangúságot. A parlamentarizmust nem zajos ünneplésekre találták ki, az egyhangú határozat pedig gyakorlatilag mindenképen lehetetlenség lett volna, mert a baloldali ellenzéknek esze ágában sem volt a régi világ védelmének elmulasztása. Ha pedig a baloldalról elmondják, hogy miért kellene hátrafelé menni a jogalkotásban, akkor talán a jobboldal is megindokolhatja, hogy miért szükséges előre haladni. A vitából azonban kétségtelen, hogy a jobboldali ellenzéki pártszövetség a törvényjavaslat alaptételeit elfogadta, a törvényjavaslat szellemét és szándékát jogosnak és üdvösnek ismerte el s deklarációjának minden egyes pontjában csak a kivételezések ellen fordult és a többféleképpen magyarázható miniszteri felhatalmazások szabatos körülírását sürgette. Apponyi György gróf azonban, a zsidótörvények jogosultságát tagadta, a törvényjavaslat célkitűzését ellenezte meg s a magántulajdon kérdésében az állampolgári egyenlőség jogelvét képviselte. A jobboldali ellenzékiség tehát, jogfejlődésünk síkján mozog, a baloldali ellenzékiség pedig az eddigi eredményeket is elvileg törölné a törvénykönyvből, ha többsége, vagy hatalma megengedné. A parlamentarizmus formájában Apponyi György gróf is szabadon elmondhatja és képviselheti véleményét s a jobboldal szabadon haragudhatik érette, mert nem részletkérdésről és javító, erősítő szándékról volt szó a beszédében, hanem a világnézet és a törvényalkotás legmélyebb elvi ellentéteiről. Erős csavarintás az igazságon csak ott történik, amikor az Esti Kurir méltánytalanul azt állítja, hogy Apponyi György grófot, nem a súlyos elvi ellentét, hanem a közéleti erkölcsöt megszilárdítani óhajtó javaslata miatt támadják a jobboldalon. Ez a beállítás azt a látszatot próbálja kelteni, hogy a törvényhozók, akik hívei a zsidó birtokok igénybevételének, azok saját maguknak akarnak földet szerezni. Eddig azonban a zsidó törvényekből inkább a zsidóbarátok tollasodtak meg s a tapasztalatok alapján, jogosan visszautasítható az Esti Kurir vádaskodása!

Mindenáron

azt próbálja bizonyítani a zsidóbarát politika, hogy a zsidó földbirtok igénybevétele megrendíti a magántulajdon intézményét s felidézi a földbirtoklás területén a jogbizonytalanságot. A védekezés ügyes, sokan meg is ijednek tőle és keresik az összefüggéseket ott, ahol nincs. A filoszemita indokolás két egymástól teljesen elkülönült, bonyodalmas kérdést próbál összecsomózni s a látszat kedvez a szemfényvesztésnek, mert kétségtelen dolog, hogy nem ma és tegnap, hanem az évtizedek rohanásában, elmaradtunk az idők követelményeitől s a földreform terén nem végeztünk el olyan tennivalókat, amelyeken ma már szívesen túllennénk... De a belső erőviszonyoktól függetlenül, az örvendetes országgyarapodással kapcsolatban is sok olyan birtokpolitikai kérdés született, amelyeknek megoldása, az utolsó nehéz esztendőkben tényleg nem volt lehetséges. A visszakerült felvidéki részeken másféle földreformot hajtottak végre, mint Erdélyben, vagy a szerbektől megszállott területeken s Magyarországon a földreform máskép történt, mint az utódállamokban, ahol a magyarság elszegényítése és kifosztása volt a közös cél, különböző változatokban. Nálunk törvényesen és tisztességesen kártalanították a földtulajdonosokat, Erdélyben viszont alig kaptak pengőket az elvett földekért. Az egyik helyen többet osztottak, a másikon kevesebbet, az egyik országban volt valami formális jog, a másikban minden törvényes keretet felrúgtak. Rendkívül különböző veszteségi listával a hátuk mögött, mostmár négy elszakított országrész az anyaországhoz tartozik s mindegyikre a közös hazai törvények kötelezők a földreform kérdésében is, ami természetes, de senki sem állíthatja, hogy az erdélyi és a hazai birtokosok az utolsó 20 esztendőben egyformán veszítettek volna birtokállományukból, tehát a közös teher, nem egyenlő teher... A magyar földműves megfizette a kis „reformföldet" az anyaországban, de az elszakított részeken a kedvezményezett nemzetiségek jóformán ingyen jutottak kisbirtokhoz. Ezek a kérdések várják a bölcs és igazságos kiegyenlítést, a földreform megoldatlan problémáival együtt, — de semmi közük sincs a zsidó birtokok sorsához, — sem a születésükben, sem a megoldásukban!

A nagytőkések

előtt beszélt New-Yorkban Davies volt moszkvai nagykövet s pénzt kért a milliomosoktól Szovjetoroszország megsegítésére. Az Adlon ragyogó dísztermében olyan dollárnagyságok ültek, akik közül jónéhányan a mellényzsebükből kifizethetnék egy kisebb ország költségvetésének terheit. Oroszországi kollégáikat a szovjet szabályosan lemészároltatta, dehát a cselekmény messze történt s régen és amióta elfogyott a készlet, Sztalinék proletárokat lövetnek agyon, amihez viszont édes-kevés köze van a hadipari konjunktúrát élvező amerikai pénzembereknek... Szóval nincs semmi baj: sülyednek az amerikai csatahajók, nagy a kereslet minden hadianyagban, dagad a profit, duzzad a tárca, Roosevelt csak jót ígér, a nagy vacsora felugratta a vérnyomást is, pirosak az arcok, ömlik a rejtett fény a a rózsákra s beszéljen hát az a Davies a vörösökről... És Davies, a volt moszkvai követ, locsog szaporán és végeszakadatlanul, mint a kis patak a Niagara közelében: — „A vörös hadsereg" — mondotta, — „az emberi civilizáció bástyáján harcol a világ összes szabad népeiért. A szovjet Amerika hitelezője, s az Egyesült Államok kötelessége leróni a hálát, — legalább pénzben... Nem szabad elfelejteni, hogy csak a szovjet mentheti meg a demokráciát. Ha nem segítünk, Németország elfoglalja Krimet, a Kaukázust, Bakut, Irakot, Indiát, Ázsiát és Afrikát. Tehát segítsünk!... Davies hosszú részleteket is felolvasott Szovjetoroszországról összefirkált új könyvéből s kimutatta, hogy Sztalin 20 évig csak Németország leverésére készülődött... Tuchacsevszki, Sinovjev, Rikov, Bucharin és rengeteg társuk kivégzése indokolt elővigyázati rendszabály volt, mert a németekkel konspiráltak, csakúgy mint Trockij...". Ennyi zöldséget is csak az Adlon dísztermében lehet feltálalni, a dollárral elfoglalt amerikai milliomosok szórakoztatására, akiknek azonban védelmükre mondhatjuk, hogy Davies nyugállományú követet sűrű tapsviharokkal jutalmazták, de a lelkes ünneplés nagyon kimerítette az előkelő társaságot s a csekklapokra már csak jelentéktelen összegeket tudtak ráfirkantani... Annyi dollár sem gyűlt össze, ahány vörös katona Kharkovnál elesett. Reméljük ezek után, hogy Davies jóslata, azokról a bizonyos foglalásokról, gyorsan — beteljesedik...

A Népszava

elvtársi-kapitalista megértéssel lelkesedik az angol munkáspárt és az amerikai milliomosok képviselőinek világboldogító terveiért s nagy buzgalommal meséli el, hogy micsoda remek dolgokat készítenek elő az angolszászok a háború utáni időkre s az emberiség maradéktalan boldogítására... Megtudjuk, hogy Harold Laski, a neves egyetemi tanár, népi békét akar s új világot a régi helyébe s hogy Perkins, az amerikai haditermelési hivatal vezetője szerint, a háború után igazságosan kell elosztani a gazdasági javakat, „de még ennél is érdekesebb", — hogy Berle úr, az amerikai külügyminiszter helyettese azt mondta: „kedvező alkalmunk lesz arra, hogy a legragyogóbb gazdasági korszakot teremtsük meg, amelyet Amerika valaha is átélt..." Berle úr az ismeretlen nagyság, még úgy odamond egyet-kettőt rágógumis sercintéssel, 40 millió munkás elhelyezéséről, mire is a Népszava megállapítja, hogy Berle Anasztáz tudománya nemcsak érdekes, hanem „közelebb visz a problémához..." Már azt sem tudjuk, hogy bosszankodjunk, vagy nevessünk ezeken az együgyű politikai ripacsságokon. Harold Laski, a leggőgösebb zsidó, — ahogy keresztény angol tanártársai nevezik, — legfeljebb zsidónépi békét akar s olyan új világot, amelyben minden izraelitát lordi rangra emelnek. Ez volna Laskinak a munkáskérdés megoldása, nem több és nem kevesebb... Hogy pedig Perkins vagy Hopkins felfedezte Amerikában a javak igazságos elosztásának jelszavát s Berle Anasztáz megjósolta az aranykort, az bennünket semmihez sem visz közelebb, csak a Népszava burkolt propagandájának felismeréséhez. A jövendő életformáját azok alakítják ki, akik győznek — s nem az angolszászok! Angliának és Amerikának pedig volt ideje és korlátlan teljhatalma a legtökéletesebb győzelem jogán, emberségesre formálni a világot 1918—1939 között! Rablás, gyűlölet, oktalan megalázások özöne, korlátolt önzés, az elharácsolt javak zárolása, a világ gazdasági rendjének szétverése, plutokrata gőg, gyilkos aranyuralom s a brutális békeparancsokhoz való szívtelen ragaszkodás volt a demokráciák győzelmének következménye s most, a történelmi szabadságharc véres forgatagában, hallgassuk meg újra az álszent és hazug angolszász ígéreteket a világ boldogításáról?... A Népszavának nem volt elég a történelem rikító tanulsága?...

A T. HÁZ A ZSIDÓBIRTOKRÓL SZÓLÓ TÖRVÉNYJAVASLATOT TÁRGYALJA

PIUKOVICH JÓZSEF a jobboldali ellenzék vezérszónoka: „A javaslatot nem fogadjuk el . . .“

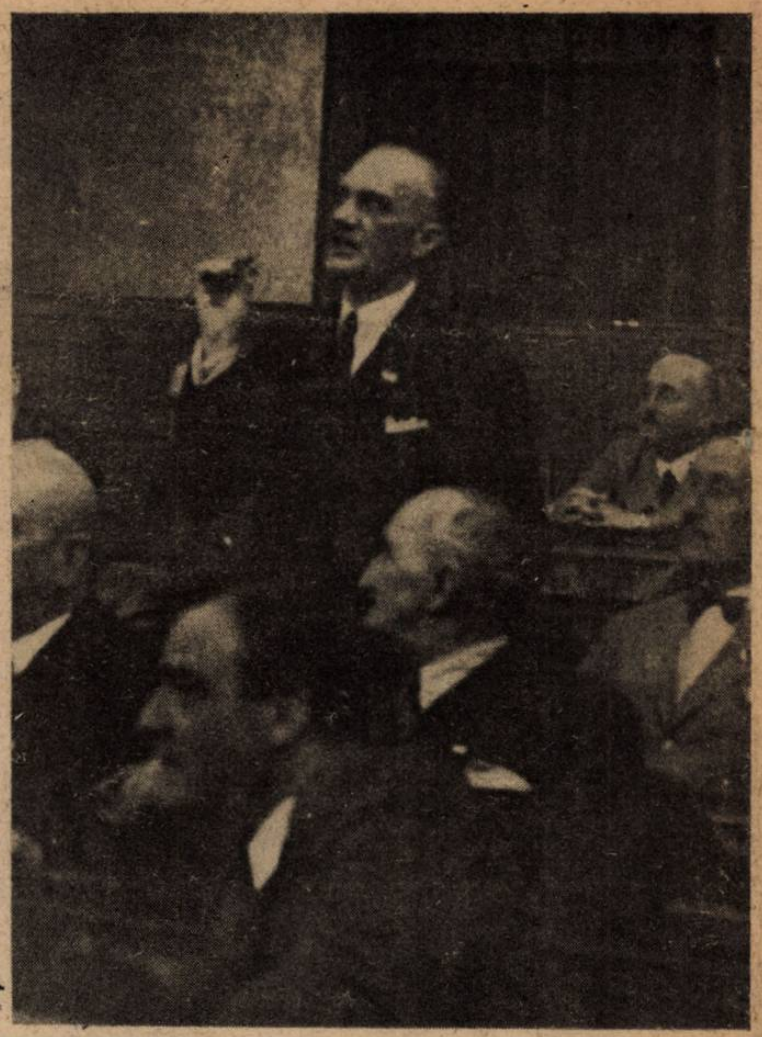

JURCSEK BÉLA a kormánypárt vezérszónoka:

THAON DI REVEL OLASZ PÉNZÜGYMINISZTER MAGYARORSZÁGI LÁTOGATÁSA

AZ OLASZ PÉNZÜGYMINISZTER megkoszorúzza Budapesten a Hősök Emlékkövét.

THAON DI REVEL nagysikerű előadása közben a parlament delegációs termében

MAGYAR

ULLEIN-REVICZKY ANTAL
a kolozsvári tűzharcosnapon tartott beszéde közben

THAON DI REVEL A BALATONON. Mellette baloldalt Reményi-Schneller Lajos pénzügyminiszter, jobboldalt Fabinyi Tihamér a Hitelbank elnöke.

KÉPHIRADÓ

HŐSÖK ÜNNEPE BUDAPESTEN

A MILLENIUMI EMLÉKMŰ ALATT, a Hősök Emlékkövénél áldozott a főváros a világháború hősei emlékének

MEGKOSZORÚZZÁK A HŐSÖK EMLÉKKÖVÉT; a Kormányzó úr képviselője leteszi koszorúját

SZOMBATHELYI VEZÉREZREDES az első világháború hadirokkantjai között

PESTSZENTERZSÉBETEN BÚCSÚZTAK A HONVÉDEK

TÁBORI MISE a pestszenterzsébeti Hősi Emlékműnél

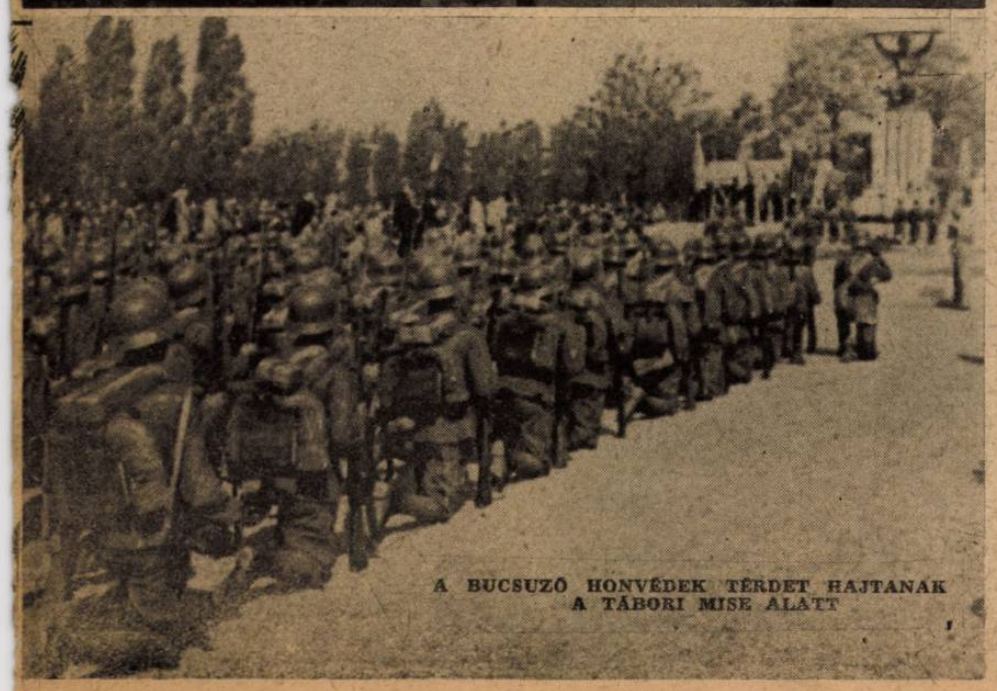

A BÚCSÚZÓ HONVÉDEK TÉRDET HAJTANAK A TÁBORI MISE ALATT

PESTSZENTERZSÉBET FŐTERÉN búcsúztatják a tábori mise után a keleti hadszintérre induló honvédeket

A PÁPA ŐSZENTSÉGE
a háború olasz hőseivel beszélget a Vatikánban

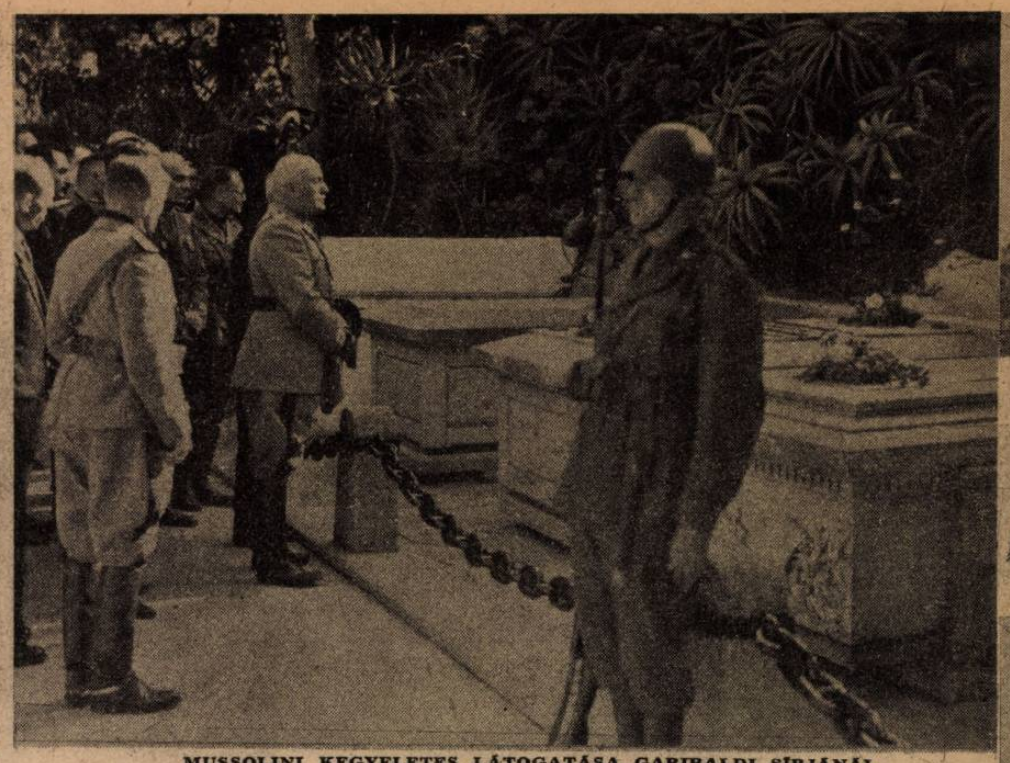

MUSSOLINI KEGYELETES LÁTOGATÁSA GARIBALDI SÍRJÁNÁL

Világ

HŐSÖK NAPJA FINNORSZÁGBAN

← **Mannerheim marsall megkoszorúzza a harctéren az elesett bajtársak sírját**

— és elbeszélget a finn édesanyákkal, akik fiaikat veszítették el a haza őrök életéért . . .

→ **CARMONA PORTUGÁL ÁLLAMELNÖK fiatal tengerésztiszteket avat fel**

MADAGASZKÁRBAN MÉG NEM SZŰNT MEG AZ ELLENÁLLÁS
A sziget középső részét szívósan védik a francia és bennszülött csapatok s lassan halad az angol hódító hadjárat . . .

TANANARIVE, MADAGASZKÁR FŐVÁROSA, PETAIN MARSALLHOZ RAGASZKODIK
Képünkön Armand Annet kormányzó átadja az újonnan megteremtett hazafias szervezet zászlóját a madagaszkári ifjúságnak

PARADICSOM BORZALMAI

A SZOVJETNYOMORÚSÁG KUNYHÓJA, A ZSIDÓ NÉPBIZTOSOK PALOTÁJÁNAK ÁRNYÉKÁBAN...

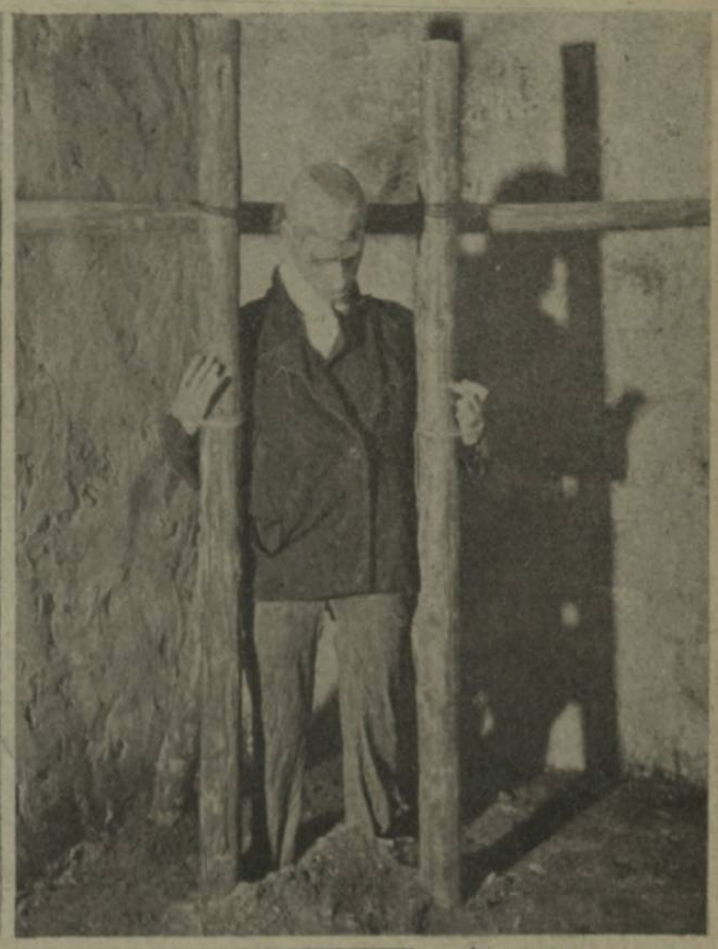

↑ KÍNZÓKAMRA EGY SZOVJET-BÖRTÖNBEN

a gerendákhoz kötözött áldozat, akinek a lábait a földbe ásták, vagy vallott, vagy meghalt. Az elgyötört emberek minden hazug vádat vállaltak, csakhogy gyötrelmeiktől megszabadulhassanak...

FELÉPÍTETT SZOVJET KISERŐD KERESZTMETSZETE A KIÁLLÍTÁSON ⟶

Középen külön parancsnoki helyiség, periszkóppal, megfigyelni a terepet és a lövedékek hatását, balra és jobbra tüzelőállások...

⟵ HALÁLCELLA

A bezárt ajtó az élve eltemetett ember koporsófedele volt... Mozdulni sem tudott többé a szűk beton cellában, s így váltotta meg szenvedéseitől a halál

⟶ A VÖRÖSÖK ÁLDOZATA EGY KÍNZÓKAMRÁBAN. Egyszerű, munkásembereket pusztítottak el, ha felkeltették a politikai biztosok halvány gyanakvását. A berlini kiállításon az eredeti kínzóhely úgy van felállítva, ahogy Minszkben találták és lefényképezték a cseka börtönben...

Japán háborúja diadalmenet

Meghatva nézzük a szerkesztőségben is a Tokióból érkezett első fényképfelvételeket a keletázsiai hadjárat dicsőséges jeleneteiről. Eddig csak rádióképek érkeztek Japánból, most azonban négy oldal eredeti japán képanyaggal kedveskedhetünk a Magyar Futár olvasóinak. Hogy kerültek Európába, bámulatos gyorsasággal ezek a fényképek?... Ellenséges országok s végtelen területek választják el egymástól a tengelyhatalmak európai és keletázsiai hadseregeit, hegyek és óceánok rengetege fekszik a csataterek között, de valamilyen úton-módon már megvan az összeköttetés a közlekedésre s a háború képokmányai az első fecskék, hirdetni a történelmi tavaszt és a nagy találkozást, a tengelyhatalmak erőinek egyesülését, valahol, bárhol a tengereken, vagy a szárazföldön, megvívni a döntő ütközeteket a világ hosszú békéjének biztosítására... Ennek a nagy időnek elérkezéséig sem lehet elválasztani egymástól a szövetségesek erőfeszítését és harcát, mert a szovjetfronton, Afrikában, Burma földjén, a Csendes Óceánon és az Atlanti Óceán vizein, a Jeges-tengeren és a déli szigetek forróságában egy a háború, egy a cél, s egy a lélek, a győzelem akaratában! Japán háborúja is a mi háborúnk s a Tenno katonáinak diadalmenetét boldogan nézzük és figyeljük...

KAVIENG-SZIGET ELFOGLALÁSA
A felkelő nap országának lobogóját erős katonák tűzik az angol zászló helyére

A JAPÁN ROMBOLÓ FLOTTA
a csata színhelyéről menekülő angol hajókra várakozik...

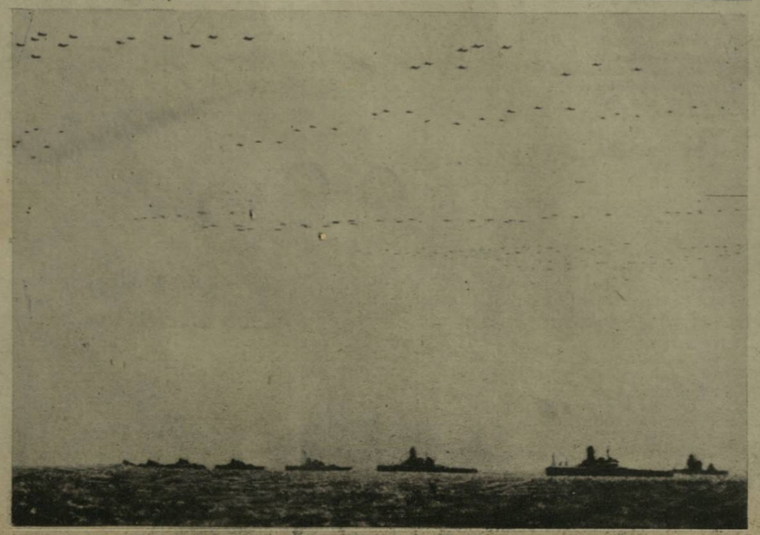

A TENNO HADIHAJÓI HARCBA INDULNAK A CSENDES-ÓCEÁNON

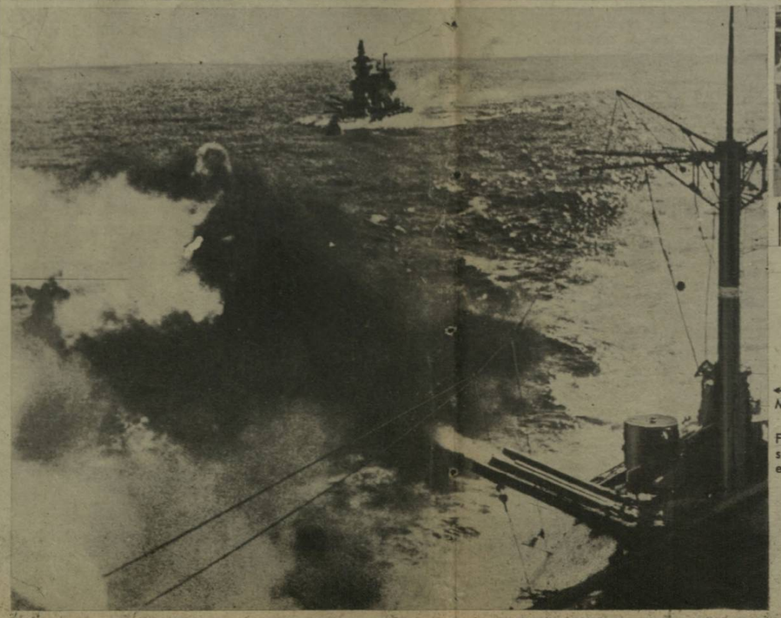

MEGKEZDŐDIK A TENGERI CSATA
Füst borítja el a nagy vizeket s az ágyúk párharcában világerők mérkőznek, — világítéletre

A NAGY GYŐZELMI ÜNNEP TOKIÓBAN
A miniszterelnök jelentését hallgatja az óriás tömeg

HIDEKI TOZSO,
Japán miniszterelnöke bejelenti az új győzelmeket a tokiói Hibiya-parkban, 150.000 ujjongó honfitársa előtt

LELŐTT ANGOL VADÁSZGÉPEK BURMÁBAN

ÜJJONGVA FOGADJA A BURMAI MULMEIN LAKOSSÁGA AZ ELSŐ JAPÁN KATONÁKAT, akik az új ázsiai rendet meghirdető kiáltványt szórják a tömeg közé

Ananásszal vendégelik meg a bennszülöttek a japán előőrsöket, mélyen az angol vonalak mögött. A Maláj-félszigeten és Burmában az őslakosság lelkesen segítette a japánokat, de éppen úgy...

A BURMAI ÖNKÉNTES LÉGIÓ bajtársi örömmel köszönti a Tavoi városába bevonuló japánokat

... a Fülöp-szigetek lakossága is gyorsan megbarátkozott Nippon fiaival; Manilában is szívesen és ajándékkal fogadták a japán katonákat

KÖNNYEZVE KÖSZÖNI MEG
a lelőtt angol pilóta a japán katonaorvosnak életmentő munkáját s a gondos ápolást

UTCAI HARC MALAKKÁBAN
A házakba szorult angol katonákat szedik össze a japánok

A BATAAN-FÉLSZIGETEN,
a tengerpartra törnek előre a japán harckocsik. Az elegáns amerikai kocsi felborultan jelképezi Mac Arthur vezérkarának menekülését Corregidor szigetére...

SÉRTETLENÜL ZSÁKMÁNYOLT ANGOL VADÁSZGÉPEK
Olyan váratlan volt a japánok megérkezése, hogy a dzsungel szélén, az egész angol repülőrajt, a gyalogság fogta el

RÁDIÓKÉPEK A KHARKOVI CSATÁRÓL

DIADAL

← KLEIST VEZÉREZREDES, akinek hadseregei elsőnek hárították el a kharkovi bolsevista tömegtámadásokat

PAULUS PÁNCÉLOS TÁBORNOK a kharkovi csata hőse, lovagkeresztet kapott

← LOEHR VEZÉREZREDES akinek repülőkötelékei eredményesen támogatták a kharkovi csatákban a német hadsereg harcait

PARANCSNOKI FEDEZÉK A KHARKOVI CSATATÉREN
A német tüzérség egyik parancsnoka telefonon adja ki utasításait az ütegeknek
(A Magyar Futár rádióképe)

Futar-Budapest.-Orbis-Funkbild.-Befehlsstelle der Panzerartillerie im Kampfgelände um Charkow.

Futar-Budapest.-Orbis-Funkbild.-Auf einer Vormarschstrasse im Kampfgelände von Charkow. Unaufhaltsam rollen deutsche Panzer vor.

A NÉMET CSAPATOK FELVONULÁSA A KHARKOVI CSATATÉREN
A német páncélos csapatok feltartóztathatatlanul nyomultak előre a kharkovi körzetben. Timosenko hatalmas erőkkel támogatott haditerve kudarcba fulladt...
(A Magyar Futár rádióképe)

Futar-Budapest.-Orbis-Funkbild.-Artilleriebeschläge, die Infanteriesturm im Kampfgelände von Charkow vorbereiten, werden beobachtet.

A KHARKOVI NAGY NÉMET ELLENTÁMADÁS
A gyalogsági támadást előkészítő tüzérségi harc már megindult; a német megfigyelők a szovjetvonalak bombázását figyelik a roham előtt
(A Magyar Futár rádióképe)

KHARKOVNÁL ESTEK HADIFOGSÁGBA...
A megsemmisítő erejű ellentámadás után a szovjetkatonák tízezreit kísérik fogolytáborba a németek
(A Magyar Futár rádióképe)

Futar-Budapest.-Orbis-Funkbild.-Sowjetgefangene werden aus der grossen Vernichtungsschlacht von Charkow eingebracht.

HADIJELENTÉSEK, CSATÁK

A hét beszél a krónikás helyett... Meglódultak az események, számos frontszakaszon kifejlődik a döntő fontosságú harc s az öt földrészen lesik, várják az emberek lázas érdeklődéssel a híreket. Ujra a régi nagy napok izgalmait éljük át. *Sohasem látszott még olyan egységesnek és szervesen összetartozónak minden front szerte a világon, mint az utolsó napokban.* Kína és az Északi-tenger, Szovjetoroszország és Afrika között, a földkerekséget láthatatlanul átfutó szálak futnak végig és egybekötik a sok ezer kilométeres távolságokban lezajló hadműveleteket. *Liddell Hart*, az első angol katonai szakíró, aki őszintén megmondotta, hogy Timosenko visszavonhatatlanul elvesztette a kharkovi csatát, azt állítja, hogy a szovjet vereségét a *murmanszki kikötő* csődje okozta... A német tengeralattjárók és a légierők eredményes támadásai nagymértékben megbénították a tengeri szállítást s a hadianyag elakadt folyamatát Timosenko nem tudta szovjetforrásokból pótolni. Hiszen úgy vetették harcba Kharkov körül az angolszász harckocsikat, hogy oroszul nyelvű használati utasításokat sem volt idejük felszerelni két csavarral, a vezető eligazítására... Összefüggnek térben és időben a harci események s pontosan készítik elő a végkifejlést

Kharkovtól délre

megsemmisült a 6., 9. és 57. szovjethadsereg, 20 lövészhadosztállyal, 7 lovashadosztállyal és 14 páncélosdandárral. A szovjet vesztesége 240.000 fogoly, 1249 harckocsi, 2026 ágyú, 538 repülőgép és beláthatatlan mennyiségű hadianyag, de még ezek a számok sem véglegesek. A vörösök dermedtségükben azt jelentik, hogy a kharkovi térségben csönd van s különösebb esemény nem történt, az angolok pedig udvariasan falaznak a szovjetjelentéseknek, de ez a játék csak igen rövid időre nyujt vigaszt a megtévesztett közvéleménynek. *A kharkovi csata 3500 négyzetkilométeres területen zajlott le, Krasznográd, Alexandrovszka, Szlavjanszk és Balakleja között.* A szovjet helyen betört a tengelyhatalmak állásaiba Kharkovtól délre, Krasznográd és Poltava irányába, — lehet hogy engedték is valamennyit, — s Timosenko már napiparancsban igérte meg Ukrajna felszabadítását, amikor délről és északról megindult hadseregszárnyainak bekerítése. A német páncélosok Balakleja előtt találkoztak Timosenko hátában s megkezdték a bekerített vörös seregek szétszabdalását és megsemmisítését. Az elszánt kitörési kísérletek és a külső támadások kudarca csak növelte a szovjet roppant arányú veszteségeit. Válogatott csapattesteket és gondosan összehordott hadfelszerelést sirathat Timosenko a Donec balpartján, ahol a vörös ellenállás lehetősége is meggyöngült. A felgyújtott doneci hidakon innen, folyik a nagy tisztogatás és az előkészület az új támadásokra. *Bock* vezértábornagy, *Kleist* vezérezredes, *Paulus* páncélos tábornok, *Loehr* vezérezredes és *Pflugbeil* repülőtábornok katonái bámulatraméltó hadművelettel és egyéni bátorsággal a szovjettámadást védekezésbe, majd pusztulásba szorították s a kíméletlen ember- és anyagpocsékolás kezdeti sikereit, aránylag kis veszteségekkel, a tengelyhatalmak egyik legragyogóbb fegyvertényébe vezették át.

A honvédcsapatok

is becsülettel kivették részüket a kharkovi csatából s a német hadijelentések többször megemlékeztek a hét folyamán a magyar egységek kiváló harci erejéről.

A kharkovi csatában kitünt magyar kötelékeket az előljáró német magasabb parancsnokság a hősi magatartásért meleghangú dicséretben részesítette. Az arcvonal mögötti erdőterületeken a honvédegységek nagyobb összeverődött szovjetbandákat semmisítettek meg s lövegek, harcikocsik, gránátvetők, géppuskák és egyéb harcieszközök estek csapataink kezébe.

ÉS ÚJ FORDULATOK

Irta:
Rajniss Ferenc

Olasz lapok jelentése szerint a bolsevisták repülőgépekről ejtőernyős kötelékeket dobtak le a magyar csapatok által megszállt ukrán területekre, amelyeket honvédeink körülzártak és elfogtak.

A *honvédvezérkar* főnökének 4. számú jelentése szerint:

„A kharkovi csatában résztvevő kötelékeink május 23-án csatlakoztak a szövetséges csapatok ellentámadásához. Sikeres előretörésük során sok foglyot ejtettek és jelentékeny hadianyagot zsákmányoltak. Különösen vitézül harcolt az érsekújvári kerékpáros zászlóalj, amelynek derék honvédei már a téli hadjárat alatt is többször bizonyultak példásan bátor és szívós harcosoknak.

Arcvonalunk többi részén az ellenség felderítését célzó rohamjárőrvállalkozásaink sikeresek voltak. Tüzérségünk egy ellenséges lőszerraktárt a levegőbe repített. A csak szórványosan megjelenő ellenséges repülőgépek közül hármat légvédelmi tüzérségünk lelőtt.

Az arcvonal mögött ismét megsemmisítettünk néhány erősen felfegyverzett orvlövészbandát és itt is jelentékeny zsákmányra tettünk szert . . .“

A szovjetfront minden szakaszán megélénkültek a harcok. A *kaukázusi* partvidéket és *Szebasztopolt* sűrűn bombázzák a német harcigépek. Az arcvonal *középső szakaszán* nagyobb bekerített vörös egységek megsemmisítése folyik. Az *Ilmen* tó körül, erdős és mocsaras területeken, derékig vízben gázolva foglaltak el a német rohamcsapatok sok megerősített helyet, s vonalaikat az új feladatokhoz kijavították. *Kalinin* vidékén is fellángolt a küzdelem s a *leningrádi* bekerítő arcvonalon, a *Ladoga* tó partján fekvő szovjet raktárakat és közlekedési vonalakat állandóan pusztítják a nagyarányú légi bombázások. *Gorki* város hadiüzemei fölött vöröslik az ég a hatalmas tüzektől. A *finn arcvonalon* helyi jellegű támadások és ellentámadások váltogatják egymást s a *murmanszki* kikötőt és vasútvonalat páratlan hevességgel ostromolják a német repülők. A nyomás az összes frontszakaszokon erősödik s valahol és váratlanul kirobban majd *az igazi nagy támadás*, amely Berlin beavatott szóvívői szerint, *még mindig nem indult meg...*

A tengeri harcokban

két angol hajókaraván kitartó üldözése a hét legizgalmasabb eseménye, *Izland és az északi sark között. Stumpf* vezérezredes harci repülőgépei támadták meg az angol hajókat s napokon át új és új hullámokban szórták reájuk a halált. Több szállítóhajó az első napon megsérült s csak a harmadik napon süllyedt el újabb találattól. Az első jelentés 14 hajó, összesen 96.000 tonna elpusztításáról adott hírt, két nap mulva 17 hajó s 114.000 tonna volt a kimutatott angol veszteség s hétvégén 20 hajó, 144.000 tonna feküdt már a hullámsírban, több angol repülőgéppel együtt . . .

A Karibi tengeren és az amerikai partok előtt változatlan lendülettel küzdenek a német tengeralattjárók s az amerikai közvélemény már idegesen követeli a sokszor megígért „erélyes rendszabályok“ életbeléptetését, a hajóűr ijesztő fogyatkozásának megakadályozására. Az amerikai térben *15 hajó, 60.140 tonna pusztult el* néhány nap alatt és *Martinique* szigete előtt egy amerikai rombolót is megtorpedóztak. A skagerraki tengericsata évfordulóján, az Atlanti Oceán nyugati részén *22 angol hajót, 106.800 tonnát* veszített Anglia s evvel az angolszászok *májusi tonnaveszteségé, egyedül a tengeralattjárók csapásai következtében 767.400 tonnára emelkedett, 140 hajó pusztulásával!*

Gazzana olasz sorhajóhadnagy tengeralattjárója megtorpedózott az Atlanti Oceánon egy 9100 tonnás angol cirkálót s ha a *Földközi* tengeren elszenvedett angol veszteségeket is hozzászámítjuk a májusi mérleghez, akkor *az angolszászok összvesztesége jóval a 900.000 tonna fölé került . . .*

Megnehezedtek a légiharcok a nyugati térség-

MATUSKOVITCH ENDRE
százados
Kormányzói Dicsérő Elismerés
a hadiszalagon a kardokkal

nemes garamszeghi
GÉCZY BÉLA százados
Kormányzói Dicsérő Elismerés
a hadiszalagon a kardokkal

UJFALUSSY GÉZA százados
Kormányzói Dicsérő Elismerés
a hadiszalagon a kardokkal

GÁTI ISTVÁN hdp. őrm.
Magyar Nagy Ezüst Vitézségi Érem

AMBRUS LAJOS hdp. c. őrm.
Magyar Nagy Ezüst Vitézségi Érem

KOZEK GYÖRGY szkv.
Magyar bronzérem, a hadiszalagon

BORKA JÁNOS szkv.
Magyar bronzérem, a hadiszalagon

BÁLINT ILLÉS tizedes
Magyar bronz vitézségi érem

BREZNICZKY LÉNÁRT őrv.
Másodosztályú Német Vaskereszt

TÁMBA IGNÁC őrv.
Magyar bronzérem, a hadiszalagon

AZ ÉSZAKI FÉNY VILÁGÁBAN.
Német rohamcsapat éjszakai vállalkozása a Jeges-tenger partvidékén. Az északi fény tüneményes ragyogása bevilágítja a tájat.

A „VÖLKISCHER BEOBACHTER" TÉRKÉPVÁZLATA A KHARKOVI CSATÁK SZÍNHELYÉRŐL

ben. Német harcigépek *Southampton* hadi célpontjait, a délnyugati angol partvidéket s a *Humber* folyó torkolatában lévő kikötőberendezéseket bombázták, Churchill pedig Nagy-Páris és Köln vidékén támadtatta meg a lakónegyedeket, kórházakat és templomokat. A kölni támadásnál *London is beismeri 44 bombázó elvesztését,* de még megemelkedik ez a szám a pontosabb vizsgálat után . . . Churchill oktalan dicsekvése és fenyegető, elcsépelt jóslásai csak a megtorlás erőit szabadítják fel s a fölösleges szenvedések áradatát növelik. Zavaró berepülésekkel Németországot s a tengelyhatalmakat nem lehet leriasztani a győzelem útjáról.

Afrikában

megindult az élet-halál harc, — mondják az angolok, de német oldalról csak annyit vállalnak ebből a drámai kijelentésből, hogy *Rommel* ezredes valósznűleg *„mértéket vesz"* az új hadműveletekhez . . . Kétségtelen, hogy nagystílusú a mértékvétel s veszedelmes az angolokra, mert amikor a *Reuter* hírszolgálat azt jelenti, hogy egyelőre csak porfelhőket látni mindenfelől, — akkor már baj van . . . A hírhedt Reuter-iroda még a sziklafalakon is átlát, ha egy parányi győzelmet jelenthet. A május hó 26-án megindított német-olasz támadás elkeseredett harcokba szélesedik. Légicsaták dúlnak a Tobruktól keletre húzódó parti útvonalakon az egyiptomi angol repülőterekig. A *Daily Express* tudósítója azt írja, hogy a német páncéloshaderő *megkerülte a tobruki angol vonalakat* s azok legdélibb pontján, *Bir Hachen* körül próbálja meg az áttörést. Tobruktól délre, *El Aden* vidékén nagy harcok folynak. *Kairóból* jelentik, hogy német és olasz páncélosok *Acromától* északra a tengerpartig előretörtek s tűz alá vették a *Tobruktól Gazala* felé vezető útat. Az *United Press* már arról tud, hogy a végső küzdelem folyik 6000 négyzetkilométeres területen, amit sivatagi fordításban kell olvasni, mert hiszen 100 kilométernyi szakaszok is üresen tátonganak a homoktengerek végtelenjén . . .

A tengelyhatalmak sajtója nem cáfolja s nem is erősíti meg ezeket a leközölt híreket s a hivatalos nagy jelentésig szabadon csaponghat az angolszász képzelőerő. *Kesselring* vezértábornagy légiereje leköti Máltát és biztosítja a tengeri utánpótlást az Afrikában küzdő seregeknek. *Az időjárás kedvező a nagy támadás végrehajtásához.* A homokviharok megszűntek, enyhe szél frissíti a levegőt s 26—28 fok az átlagos hőmérséklet. *Rommel vezérezredes pedig nem hagyja kiaknázatlanul a harc kedvező lehetőségeit . . .*

A marmarikai harcokról kiadott első olasz jelentés 2000 fogoly, 366 páncélos harckocsi, 53 ágyú és 200 gépkocsi zsákmányolásáról és elpusztításáról számol be. A foglyok között van Sir Cowan angol tengernagy és egy dandárparancsnok, ami magasabb parancsnoki szállások váratlan megrohamozását bizonyítja . . .

Csungkingban

komoly riadalmat okozott a döntőjelentőségű japán előnyomulás s Csangkaisek tábornokai közül sokan hajlanak a hiábavaló küzdelem beszüntetésére. Ennek a letört hangulatnak politikai jelei világosan kiüköznek a csungkingi kormány fennhatósága alá eső területeken. Liupcseng tábornok, egy kommunista hadest parancsnoka 10.000 emberével lerakta a fegyvert a japánok előtt s példája mély benyomást gyakorolt a szorongatott kínai csapatokra. Az észak és kelet felől támadó japán csapatok *elfoglalták Csekiang fővárosát s 300 kilométer mélységben a fontos összekötővonalak és kisebb városok egész sorát. Csinhua (Kinhva), Lancsi* és *Csisi* bevétele elzárta a kínai tengerpartot minden komoly szállítási lehetőség elől s Csungking összeköttetése megszűnt a külvilággal. Dél felől, *Yünnan* tartományban a burmai úton törnek előre a japánok s az indiai határ megszállásával kelet felé is elvágták Csangkaisek összekötő vonalait. A demokráciák zsoldjában tengődő kínai kor-

LOCSKAY ISTVÁN
százados, a szovjetfronton hősi halált halt. Bátor és eredményes magatartásáért lovagkereszttel tüntették ki.

STUMPF VEZÉREZREDES,
akinek légi harcikötelékei két Murmanszkba igyekvő hajókaravánt pusztítottak el az Északi jeges-tengeren

SCHACHT KORVETTKAPITÁNY
tengeralattjárója sok amerikai hajót süllyesztett el

POKOLI A HŐSÉG A TENGERALATTJÁRÓ GÉPTERMÉBEN S JÓLESIK A NEHÉZ MUNKA UTÁN A FRISS LEVEGŐ...

ELMERÜLŐ ANGOL TEHERGŐZÖS AZ ÉSZAKI-TENGEREN

Murmanszk kikötőjébe nagy szerencse beérni... Az északi jeges-tengeren ismét 16 hajót süllyesztettek el a németek, összesen 114.000 tonna ürtartalommal

LÉGITÁMADÁS A KAUKÁZUSI PARTVIDÉKRE. A felgyújtott szovjet tartályhajó világít a tengeren az alkonyatban

AZ 1000-IK LELÖVÉS!

A híres Richthofen-osztag légiharcaiban az 1000-ik ellenséges repülőgépet lőtte le. Az ilyen eredmények magyarázzák meg a német légierő bámulatos fölényét...

A SEBESÜLT BAJTÁRS KISEGÍTÉSE A TŰZVONALBÓL

ANGOL SPITFIRE CALAIS TENGERPARTJÁN. Lengyel pilóta ugrott ki a lelőtt gépből, de elfogták...

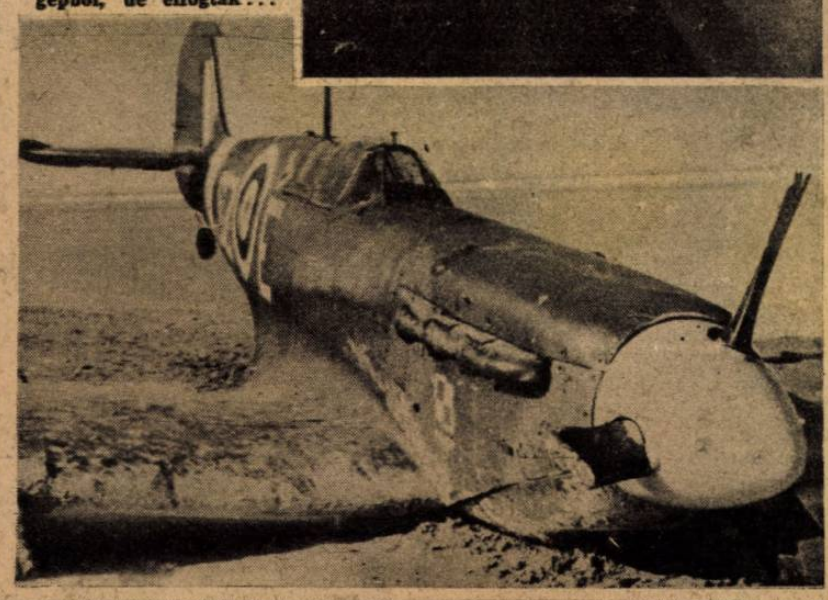

mány hatalma rövidesen összeomlik s *Kína is elfogadja az új ázsiai rend nagy törvényeit.*

A legújabb egyesítő japán jelentés összegezi a háború kitörése óta elért eredményeket. A japán haderő eddig 14 ellenséges csatahajót és repülőgépanyahajót, 15 cirkálót, 24 rombolót, 50 tengeralattjárót és 1000 repülőgépet pusztított el; 6 csatahajót és 29 tengeralattjárót pedig súlyosan megrongált. A kisebb egységekkel együtt a japánok 169 hajóegységet sülyesztettek el 934.000 tonna ürtartalommal. Súlyosan megrongáltak 129 hajót, 485.000 tonnát és lefoglaltak 503 hajót, 220.000 tonnát. *Japán vesztesége egy kisebb repülőgépanyahajó, 6 romboló, 6 tengeralattjáró, 5 különleges tengeralattjáró, egy aknarakó, 6 aknakutató és 5 kisebb hajóegység. A támadó japán repülőgépekből 248 gép nem tért vissza vagy önként rázuhant a célpontjára...* A *Korall*-tengeri csatában, a hét folyamán kiadott pótjelentés szerint még *egy nehéz cirkálót és egy 33.000 tonnás amerikai csatahajót is elsülyesztettek a japánok. A japán adatokból kitűnik az: a legfontosabb tény, hogy a Tenno csatahajói még sértetlenül várják főfeladatuk végrehajtását!...*

A Burmából előnyomuló szárazföldi japán csapatok elérték Csittagongot s India földjén állanak. A japán hadvezetőség kiáltványban szólította fel a hindu népet az angol katonai támaszpontok körzeteinek sürgős elhagyására avval az indokolással, hogy *Japán nem India, hanem egyedül és kizárólag az angolszászok ellen harcol.* A keletázsiai hadszínterekről a közeljövőben fontos és meglepő hírek várhatók.

Megemlíthető még a hét történetéből, hogy Mexikó hadat üzent a tengelyhatalmaknak s így fizette meg azt a támogatást, amelyet a hírhedt olajháborúban gazdasági életének megmentésére, *a tengelyhatalmak államaitól kapott.* A hadüzenet ténye nem fontos, csak jellemző az Egyesült Államok politikai sakkhúzásaira. *A háborút nem Mexikó dönti el s a döntés érik már a csatamezőkön...*

BOLDOG HAZAÉRKEZÉS

amerikai partokról visszatért tengeralattjáró haditudósítója örül a tengernek, a virág és az élet szépségének

WIEGAND FŐHADNAGY, „a páncélosromboló", lovagkeresztet kapott az afrikai harctéren

CORREGIDOR ÁGYÚSZÖRNYETEGÉT JAPÁN KATONÁK VIZSGÁLJÁK. Érdekes rádióképp Japánból. A sok fehér vonás, a képfeladás idejének erős légköri zavarait árulja el

AZ ANGOL „birodalmi nap" — emlékére...

Ezen a héten ünnepelte Anglia a hagyományos **birodalmi napot** s az angolszász bankettek ezrein a szónokok, — **Amery** indiai miniszterrel az élükön, — nagy és betanult egyértelműséggel hangoztatták, hogy **az angol flotta és a hadsereg a világ minden táján csak békét, virágozást, szabadéletet és demokráciát teremtett...** A poharak összecsendültek a legnagyobb történelmi hazugság tiszteletére s a mult árnyai, az elhalt sóhajok és szörnyű emlékek már nem zavarták meg a fényes lakomákat. Az angol, a kanadai, az ausztráliai és a délafrikai uralkodó réteg joggal ünnepel, mert dúsgazdag életét egy évszázadon át a jogtalan, erőszakos foglalások biztosították. Anglia a világ nagyobbik felének kizsákmányolásával, a Föld nyersanyagforrásainak önző zár alá vételével elapasztotta a dolgozó, szegény és friss népek életerejét, **megakadályozta a természetes fejlődést és felidézte monopóliumainak védelmében a világháborút.**

Az angol birodalmi napon, képeink, — nagyobbára egykorú rajzok és felvételek, — az európai szabadságharc híveit **az igazi angol történelem kegyetlenségeire emlékeztetik!...**

ANGLIA GYÖZELMES ÉVSZÁZADA
A „békebarát" egymásután felfalja Spanyolország, Hollandia, Franciaország és Dánia flottáit... (Egykorú rajz)

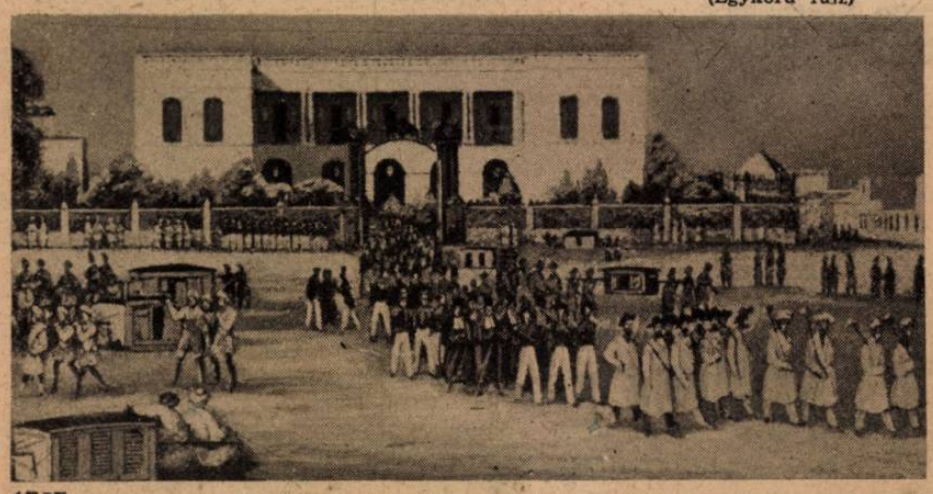

1757...
AZ INDIAI FRANCIA PONDICHERY ANGOL KÉZRE KERÜL. Indiában is a franciák teremtették meg az első virágzó gyarmatbirodalmat. Az angolok két véres csatában feldúlták Pondicheryt és megkezdték a meseország elfoglalását... (Egykorú rajz)

1759...
FRANCIA-KANADA FŐVÁROSÁT, QUEBECET SZÉTLŐTTÉK AZ ANGOLOK...
A hétéves háború európai bonyodalmait Anglia a 150 éves, virágzó francia település elrablására használta fel... (Egykorú angol rajz)

1798... IRORSZÁG KEGYETLEN LEGÁZOLÁSA
Éhhalál, akasztás, börtön, felperzselt ország hirdette Anglia halálos békepolitikáját...

1882...
UTCAI JELENET ALEXANDRIÁBAN
Alexandriának 1882. évi lövetése után a partraszállt angol csapatok lemészárolták a polgári lakosságot.
(Angol tiszt rajza a „Graphic" 1883-as évfolyamában)

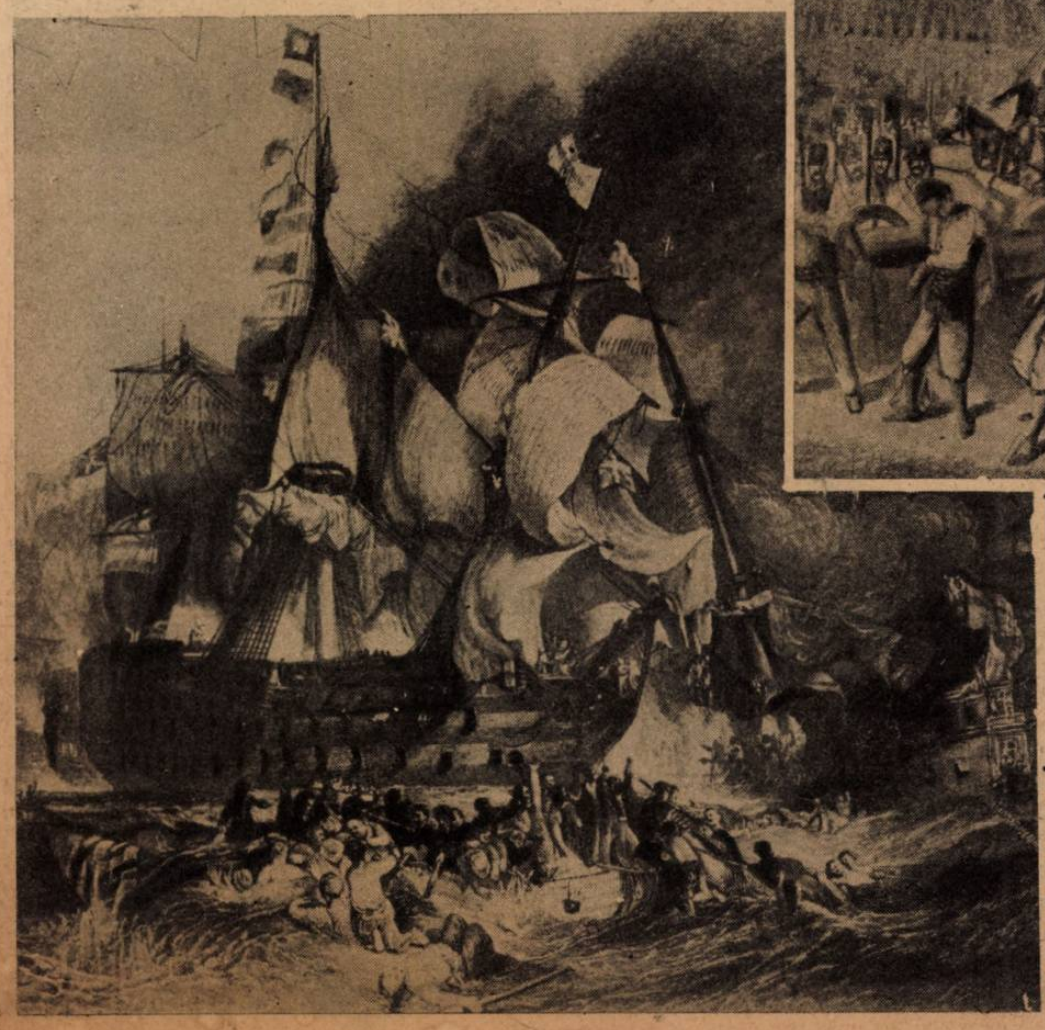

1857...
A HÍRHEDT „ELFÚJÁS"... Az angolok a lázadásba vert hindukat az ágyúk elé kötözték s szétlőtték őket. A kivégzésnek erről a kegyetlen formájáról megrendítő angol jelentések számolnak be. Ez volt az — elfújás...
(Egykorú rajz)

1805...
A TRAFALGÁRI CSATA
Nelson megsemmisítette a francia flottát. Napoleon az európai szárazföld egyesítésével próbálta meg Anglia hatalmának letörését, de a véres, óriás kísérlet kudarcba fulladt. Trafalgar eredménye 1939-ig fenntartotta az angol világuralmat...

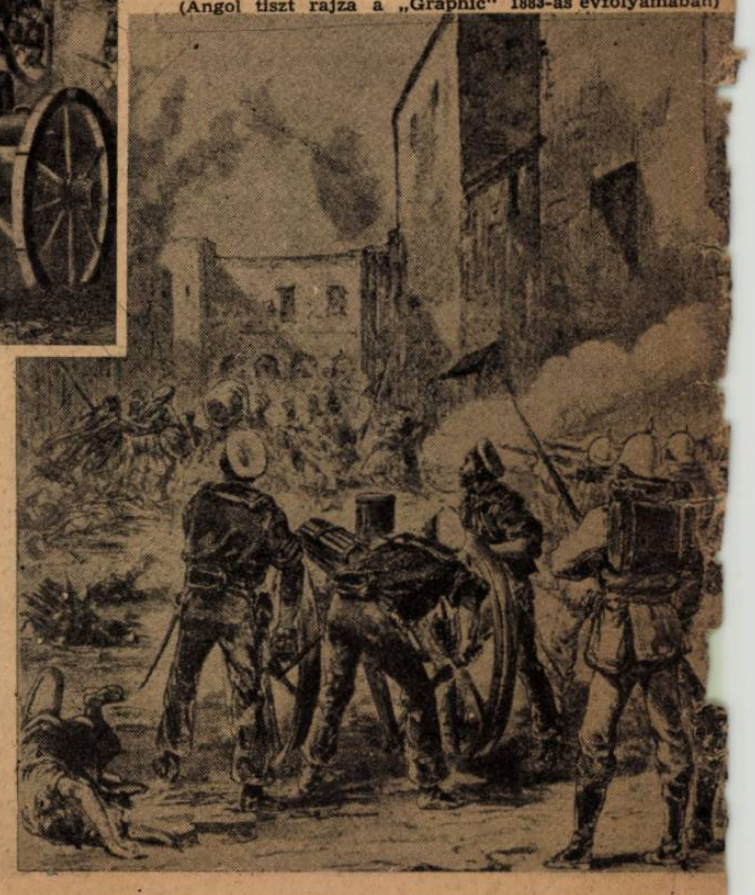

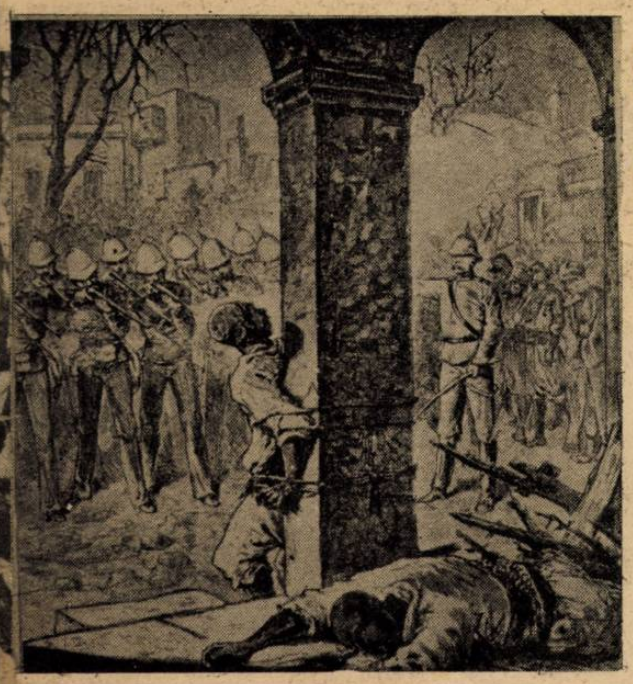

1883...

EGYIPTOMI SZABADSÁGHARCOSOKAT LŐNEK AGYON. (A „Graphic" angol tudósítójának egykorú rajza)

←

1883...

A SZABADSÁGRA VÁGYÓ egyiptomiak megkorbácsolása

(Egykorú angol rajz)

→

„MIÉNK A VILÁG!..."

(A pénzes angol gúnyrajza Napoleon bukása után)

1885...

A SZUDÁNI MÉSZÁRLÁSOK

Khartum körül az angolok modern fegyverekkel ölték halomra a dühöngő erővel védekező bennszülötteket s gulát raktak levágott fejekből, hogy elrémítsék a fekete harcosokat a további ellenállástól

←

(A „Graphic" rajza 1885-ből)

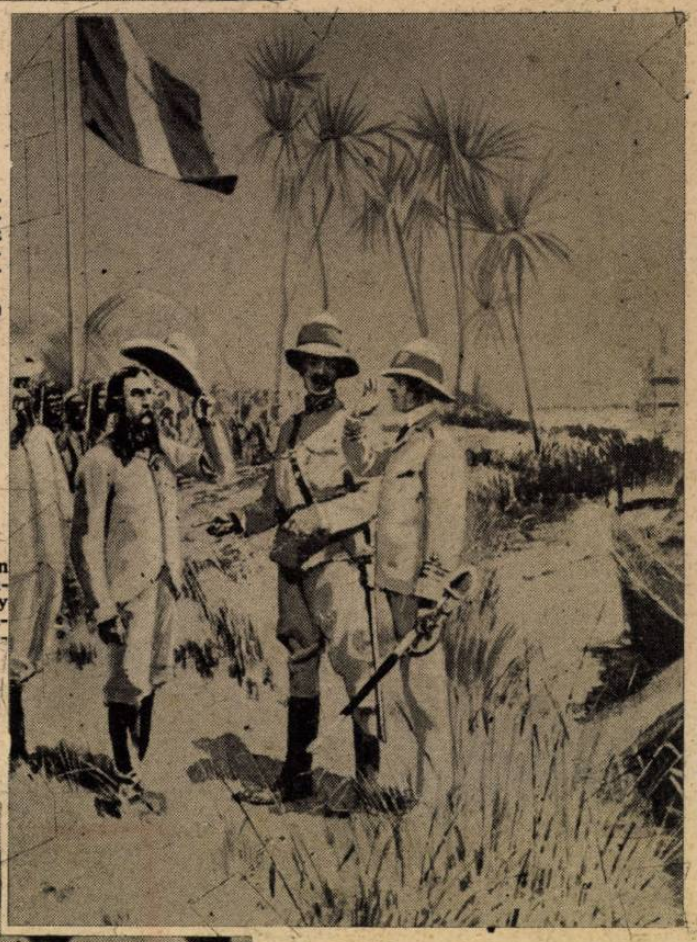

1898...

FRANCIAORSZÁG MEGALÁZÁSA

A francia Marchand kapitány, Szudánon át a Nilusig feltárta az ismeretlen területeket, de Kitchener, az angol kormány nevében hazaparancsolta a hódító franciákat. A dicsőség népe megtörten engedelmeskedett...

(Egykorú rajz)

→

1900... AZ ANGOL-BÚR HÁBORÚ

A vitéz búrok letörésére az angolok a búr asszonyokat és gyerekeket külön gyüjtőtáborokba zárták. Éheztetés és járvány 3 év alatt 26.000 ártatlan lelket pusztított el ezekben a táborokban... Képünkön, amely 1900-ból való a búr anya 7 gyermekével került angol fogságba, de —

↓

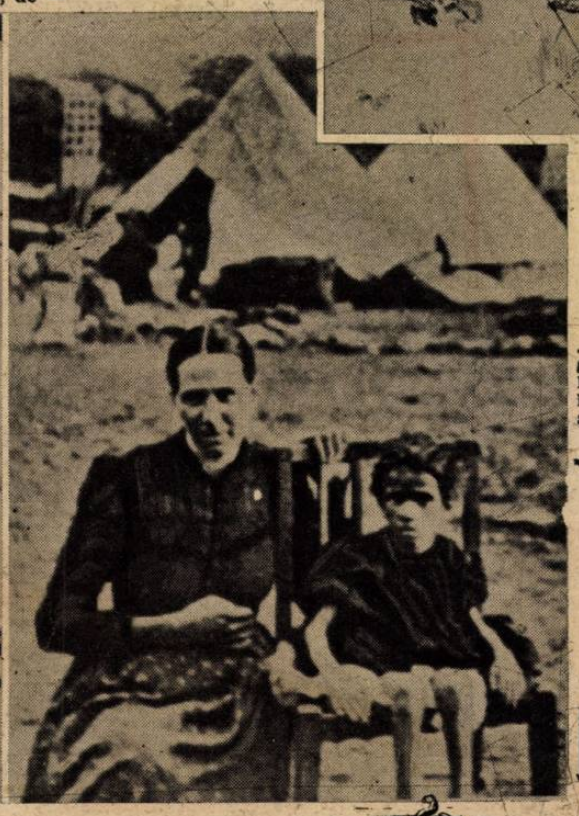

... egy esztendő mulva, már csak 1 gyermeke élt, borzalmas állapotban. Ezeket a helyszíni képeket egy angol nő, Emily Hobhouse hozta nyilvánosságra s annakidején az egész művelt világ felháborodása Anglia ellen fordult...

←

DE ELKÖVETKEZIK A VÉGÍTÉLET NAPJA A THEMZE PARTJÁN!

A londoni plutokrácia elveszíti világuralmát s új korszak virrad az elnyomott népekre és Európára

(Paul Weber rajza)

1935...

HÁZAKAT ROBBANTANAK JAFFÁBAN, AZ „ANGOL BÉKE" KATONÁI

RÉGI MAGYAR VILÁG

A száz év előtti írások, cikkek közt lapozgatva, ha az eseményekben mindenben eltérő világot látunk is, gondolatokban, megállapításokban és elvekben annál többször lelünk olyan kerek mondanivalóra, mely ma éppen úgy időszerű, mint akkor volt, sőt talán még jobban.

Egy könyvkritika bevezetésében olvassuk az *1845-ös Honderű* hasábjain:

«...Kik a nép műveltsége, érzés és gondolkodásmódja fölött csak a műveltségi dressura mértékével ítélnek, a néptől minden nemesebb érzeményt, minden lelki emelkedettséget könnyen megtagadnak, hisz a paraszt durva öltönyével, durva beszédmódjával, belsőleg is csak durva lehet. S innen jó, hogy reformátorok, sőt emberbarátok is inkább a humanitás elvont eszméje, mint a nép alsó osztályai iránti rokonszenv által buz-

díttatnak sorsa javítására. Innen jó, hogy sok kitűnő egyéniség kész leend pénz s vagyon áldozatokra, kész toll, szó s fegyverharcokra a nép alsó osztályainak érdekében, — de vonakodni fog a parasztal személyes érintkezésbe jönni. A műveltebb osztályok ezen visszavonulása, ezen félelme — minden személyes érintkezéstől a néppel, — *természetesen a népben idegenkedést s bizalmatlankodást szül azok iránt, kik frakkot s magas kalapot hordanak. S ez sok bajnak a forrása s oka nem más, mint a műveltebb osztályok tudatlansága s ismeretlensége a nép érzelmi s gondolkozási módjára nézve.* S valóban különös, hogy sokan, kik faluhelyen laknak, inkább olvassák az indusok és kafferek szokásainak s életmódjának leírását, minthogy a körülöttük terjedő élet könyvébe bepillantanának. Ez nagyrészt az irodalmat terheli, — az a fínom öltönyök, parfőmök s fehér keztyük után vágyódik. *Ugyanazon körben jár örökké, s a népbe nem hat...»*

Ennek a *«nép»*-nek a sorsáról írják 1845-ben:

«Folyamodás fordult meg kezeink között, melyben egy közeli hétezer lélekből álló város, *közel száz házatlan zsellére házhelyért esedezik. Hozzunk be aztán idegeneket falkástól, midőn Pest megye egyik földműves és baromfitenyésztésben virágzó részén száz becsületes családnak nincs hova lehajtani fejét...»*

A Pestre özönlő nincstelenek élelmesebbjei végül is kitanulják a főváros nagyvonalúságát:

«A sok mindenféle házaló csak most készül még farsangolni, mert a török követ Naffi pasa, négy effendi s öt aga kíséretében szerdán megérkezett. *Na hiszen majd lesz szemtelen koldulás, cifra zsarolás, különféle cím alatt.* Figyelmeztetjük a városi főkapitány urakat, nem lehetne-e az ily esetekben gyakoroltatni szokott csalásoknak oly hivatalos értesítések által némileg elejét venni, mik vendégfürdői házakban s más nyilvános helyeken tudatnák idegen utazóinkkal, hogy itt semmiféle s a leginkább használtatni szokott jótékony intézeti cím alatt koldulni nem szabad, ki ezt teszi, csaló.»

Pillanatkép a fővárosi társadalmi életből:

«Mult esztendőben igen sok bukás történt és sok szép ház tulajdonosa merült árvízbe. Ám ezen szabály alól aligha kivétel nem leend az, kinek holmija napokban iratván össze, *padlásán 1000, mondd ezer francia pezsgős üveget találtak...»*

A megfontolt igazságszolgáltatás:

«Egy sommás perbe volt szerencsénk nemrég pillantani, csak 17 éves. Ez idő alatt sem több, sem kevesebb, mint két szóváltás történt benne. *Ismét egy adalék törvénykezési gyors eljárásunk csigasebes történetéhez.»*

A törvény azonban néha felébred:

«Napokban városi fenyítő törvényszékünk két bérkocsist ítélt éves fogságra gázolás miatt; csakhogy valahára ezeket is megfogta a festék! Azon csavargók pedig, kik mult ősszel a dologházi felügyelőt megtámadták s a fegyenceket is kiszabadítani igyekeztek, félévi fogságot kaptak.»

A főváros utcáin a kocsikatasztrófák így zajlottak le:

«Napokban több rendbéli elgázoltatás történt. Kedden a kecskeméti kapunál egy kis gyermeket tapostatott el négyfogatú kocsi s életéhez kevés remény van. Szerdán délután a Váci-utcában a 112-es bérkocsi meglett embert üttetett el, a rendőr által fel is tartóztaték, *de később elbocsájtatott, mert a sérültnek egy huszast lökött...»*

A sokat emlegetett *dologház,* a ferde utakon járók réme:

«A dologházi intézet jó hitelét azon körülmény is nem kis mértékben tanusítja, hogy bizonyos előkelő vidéki uraság rakoncátlan rokonát fegyencül beadá, s havi díjjat fog érte fizetni, — ehhez még azt sorolhatjuk, hogy *egypár váltó-hitelező, személyileg is megitélt, adósával hasonlót tenni szándékozik, azon kis különbséggel, hogy díjjat érte fizetni nem fog.»*

Most még, két egymás után helyezett kis cikkben tekintsünk Magyarország külföldi hírnevének tündöklésére és mélypontjára:

«Több lap említé már, hogy gr. *Zichy Ödön* külföldi útjában a portugáli királynő férjénél udvarolván, *őfelsége nemcsak magyarul beszélt vele a magyar viszonyokról,* hanem Garay, Kölcsey, Vörösmarty koszorús költőnk művei teszik olvasó-asztala egyik díszét. Portugáliában tehát majd csak nem tartanak bennünket eszkimóknak vagy németeknek...»

A másik hír telivér amerikai:

«Egy new-yorki hirlap november 26-i számában ezt olvashatni: *«A török császár megunván távoleső tartományaival, mint Magyarországgal — Erdéllyel — Lengyelországgal és Galiciával, — népi nyugtalankodás miatt — tovább bajlódni, azokat szerződvény útján a muszka cárnak átadta. Ezt várják most nagy örömmel a mondott tartományok...»*

Ez után a derűs hír után térjünk most már át arra a másik, sokkal komolyabb *«szerződményre»,* melyet *zsidó egyenjogúsításnak* neveztek, s ami az országot százévre csakugyan eladta.

A *Pesti Hirlap* 1845 május 29—30. számában *Lőv Leopold* szólal meg, hosszú, két folytatásos cikkben. A zsidók ekkor már szabadon hozzájutottak a széles sajtónyilvánossághoz.

Lőv Leopold híres nagykanizsai rabbi volt, s abban az időben a legokosabb és legolvasottabb magyarországi zsidónak számított. Politizáló rabbi volt.

Az érvek felvonultatása a Pesti Hirlap hasábjain hosszabb, mint hogy azt lapunk terjedelme szószerint leközölni engedné. Ezért csak részleteket adhatunk belőle. Az összevonás úgy is a tudós rabbi megmásítatlan hiteles álláspontja:

«Sokan, kik a zsidók állapotjának javítását őszintén óhajtják, a humanitás szempontját az egyetlen egy szempontnak tekintik, melyhez képest a zsidók polgárosítása ajándék. Azonban szabad legyen megjegyeznem, hogy az emberek nem ritkán képesek emberiség-cselekményből segíteni, jót tenni, alamizsnát adni s tűrni más gondolkodásokat, de igen ritka olyatén példa, hogy a társadalom egyik része saját előjogát feláldozván, a társa-

dalom másik részét e joggal felruházná s magukhoz felemelné, *ha a humanitás indokán kívül más rugók nem hatnának az akaratára.* Én részemről nem sokat várnék a magyar zsidók számára, ha polgárosításuknak más rugója nem volna, mint a humanitás, melyet sokan az irgalommal s a kegyelemmel tartanak egyenlőnek s mely magában még, nagyobbszerű törvényhozási rendszabályokat, nem hozott létre.

De küzd az egyenjogúsítás mellett a jog; — a lelkiismeret szabadság — a józan politika; — s a nemzetgazdászat.

A jog.

Széles-e világon, Magyarországon kívül csak egyetlen alkotmányos ország sincsen, hol zsidók laknak s nem volnának polgárosítva. Némely országban egynéhány politikai jogok kedvezését nem élvezik még, *de a polgárjogot csak az alkotmányos Magyarország tagadja meg zsidó lakosaitól.* Ez igazságtalanság és jogtalanság s hogy e felől napilapilag értekezni és vitázni lehet és még nem szükségtelen, — *ez neme a barbárságnak, ez fájdalmas hiba.*

A lelkiismeret szabadsága.

Igen helyesen nyilatkozott egy pap a *dániai országgyülésen* s nem mulaszthatom el, idézni a következő szavait: «Mondták, a zsidók nem akarnak velünk

enni. Vajjon ez is szolgálhat okul egy ember kirekesztésére, mert ő inkább saját fazekából eszik? Nagy neveletlenségnek tartom valakire rátukmálni akarni étkeket, melyeket ki nem állhat. S minthogy mi dániaiak régóta szeretjük a füstöltszalonnát, örülnünk kellene, hogy a zsidók nem esznek velünk. Házában legyen szabad mindenkinek saját szakácskönyvét követni. Ismerek egy jogászt, ki soha puddingot nem eszik, s mégis titkos jogtanácsnokká lett. Továbbá ha sok zsidók velünk nem akarnak enni, *annál inkább esznek sokan közülünk velük.* Most panaszkodnak, hogy ők nem mindent esznek velünk, ha azt cselekednék, pedig csakhamar kiáltanák, hogy *«mindent elesznek előlük...»*

A józan politika.

Nem akarom ugyan állítani, hogy Magyarország zsidó lakosainak a hazafiság

idegen érzelem volna; vannak kétségen kívül olyanok, — s a fiatalabbak közt számosak, — kik a honért, s a honi érdekért őszintén buzognak; — de bizonyjára a hazaszeretet lángja egészen másképen hevítené a jogított s becsült honpolgár szívét, mint a türelmi adót fizető lealacsonyított lakóét.

Franciaországban a nép zsidókat választ törvényhozó képviselőkül, azoknak hazafiságáról meg lévén győződve. Angliában maga a tory minisztérium tanusítja, hogy a zsidók jogaikat annyi méltósággal viselik, hogy a tökéletes egyenjogúsítást megérdemlik.

A nemzet gazdászat.

Századunk embereinek zászlóján az *«anyagi jólét»* felirat fénylik aranybetűkkel.

Ha igaz, hogy sem a pénztől, sem a fekvő birtoktól, hanem a termeléstől, az emberi erők összetevésétől s azok célszerű alkalmazásától függ egy nemzet gazdagsága, akkor világos, hogy a nemzet annál gazdagabb, mennél nagyobbak a munkára alkalmazható erők s tehetségek s ezek minnél szabadabban fejlődhetnek a munkásság terén. Ebből kivi-

láglik, hogy egész néposztály tehetségének használatát korlátozván, a nemzet saját erejét gyengíti s fejlődésének vet gátat.

Nyilvános s hivatalos közlések szerint a zsidók birtokképessége Oroszországban igen üdvös befolyást gyakorol, ami jelesen Porosz-Sziléziában mutatkozik, *hol a nemesi jószágok a zsidók birtokába jőhetvén, szembetűnőleg emelkedtek fel árukra nézve.* Vannak is példák, hogy a jószágok gazdászati mivolta nagyobbul a zsidók kezelése által. Velence tájában posványok kiszárítása által tüntették ki magukat a zsidók, s nem remélhetni-e hasonló befolyást a magyar pusztákra nézve?

Ipartéren a sorompók hátrányát alig szükséges példákban említenem. Ez előtt négy hónappal itteni hitrokonim egyike, bőrcserzést állítani szándékozott, s csupán csak ügyvédének intése, hogy a zsidóknak keresztény legények segedelmével nem szabad munkálni, arra birta a vagyonos kereskedőt, hogy elálljon tervének valósításától.

Meg fog szünni ezen állapot akkor, mikor az alkotmányos Magyarország, valamint más kezdésekre, szinte így a zsidókérdésre nézve az európai s amerikai alkotmányos világ irányában nem maradand hátra...»

Így támadta a zsidó 1845-ben az *alkotmányos* Magyarországot és így ajánlotta az idegen példákat, mert akkor az volt az érdeke, hogy átformálja életünk pilléreit a zsidó elhatalmasodás kiteljesítésére. A nagy összeesküvést siker koronázta, s csak száz esztendő multán, — a mi napjainkban, — amikor a megszerzett zsidó előjogokat a nemzet igazságosan leépíteni rendeli, — akkor támad fel a zsidó a görcsös-*alkotmányvédelem*...

MAGYAR FUTÁR. Politikai hetilap. A szerkesztésért felel: Dr. RAJNISS FERENC főszerkesztő. A kiadásért felel.: Grátzer Antal. Szerkesztőség: Budapest, V., Gr. Klebelsberg-utca 29. Telefon: 120-856. Kiadóhivatal: Budapest, VIII., József-körút 5. Telefon: 144—400. — Előfizetési ár egy évre 10 P, félévre 5 P, negyedévre 2.50. Egyes szám ára 20 fillér. Csekkszámla: 21.363. Kéziratok, képek, rajzok megőrzését vagy visszaküldését a szerkesztőség és a kiadóhivatal nem vállalja. — Nyomatott a Stádium Rt. offset-körforgógépén, Budapest, V., Honvéd-utca 10. Felelős: Győry Aladár igazgató.

A MUNKA BECSÜLETE

Meghatő ünnepség zajlott le a berlini birodalmi kancellária épületében, ahol a hadvezetés szolgálatában kiváló érdemeket szerzett ipari munkásokat, munkásnőket, bányászokat és földmíveseket tüntették ki. Képünkön a birodalmi Vezér képviseletével megbízott, fiatal, de már lovagkeresztes Krohn szakaszvezető feldíszíti a lovagkereszttel Hahne munkavezetőt...

KEITEL VEZÉRTÁBORNAGY A KITÜNTETETT HADIÜZEMI VASMUNKÁSOK KÖZÖTT

Vízió

ROSENBERG BIRODALMI MINISZTER fogadása Rigában, a keleti megszállott területeken tett körútján

PORSCHE PROFESSZOR, a német „népkocsi" zseniális tervezője. A legújabb hírek szerint Rommel tábornok afrikai hadseregének teljes gépesítését a haditechnika átalakított népkocsik ezreivel oldották meg...

NOBUYUKI ABE TÁBORNOK

Vezetése alatt egyesültek hatalmas pártszövetségbe Japán összes hazafias politikai pártjai, hogy a parlament teljes támogatásával segítsék diadalra a háborút

NŐI SPORTRUHA, KATONÁS SZIJJAZÁSSAL

Nincs értelme, — de divat...

HEYDRICH RENDŐRTÁBORNOK,

a cseh-morva protektorátus helyettes fővédnöke, aki ellen Prágában merényletet követtek el. A merénylő kézrekerítőinek 10 millió korona jutalmat tűztek ki

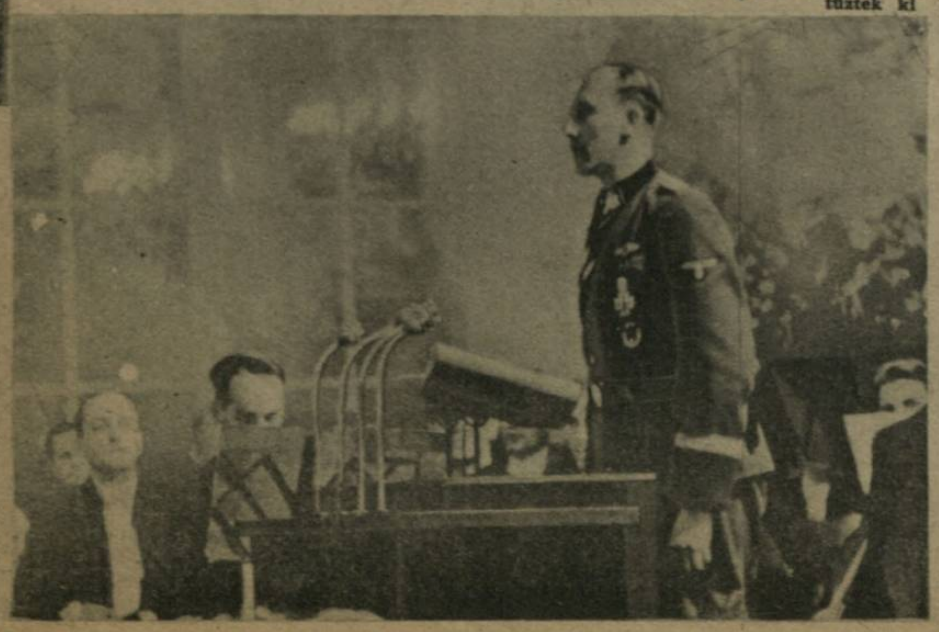

Csangkaisek csatát veszít...

CSANGKAISEK teljes hadiösszeben felsorakoztatja a kormányt az utolsó ellenállásra...

A japán hadsereg keletázsiai diadalútján, váratlanul és hatalmas erővel a csungkingi kormány seregei ellen fordult s északról Csekiang, délről pedig Yünnan tartomány felől, harapófogóba szorítja Csangkaisek tábornok hadait. Évtizedes, titokzatos háborút próbál befejezni ez a japán hadművelet, amelynek titkait az európai ember alig ismerheti. A kínai császárság bukása óta, a köztársasági kormányok sohasem tudtak erős, rendbiztosító, központi hatalmat teremteni Kínában s a nagyhatalmak beavatkozása, a külföldi kalandorok fegyverüzlete és a saját számlájukra dolgozó kínai tábornokok véres hatalmi versengése, „lángbaborította a mennyei birodalmat. **Minden békés megegyezés, részletgyőzelem, irányok felülkerekedése és kormányok alakítása, csak néhány hétig táplálta a rend reményét, mert ismeretlen és földalatti befolyások gyorsan felborították újra a helyzetet...** Japán növekedő aggodalommal figyelte a keletázsiai tűzfészket és sokszor megpróbálta a béke megszilárdítását, — eredménytelenül. **A tábornoki harcokban Csangkaisek kerekedett felül a nyugati demokráciák pénzével és támogatásával s Japán háborúra kényszerült.**

A 10 éves küzdelem most a végső kifejléshez közeledik s az angolszászok el vesztik utolsó csatlósukat a keletázsiai térben...

A KÍNAI VÖRÖS HADSEREG KATONÁI

A japánok az elmúlott héten jelentették, hogy a kínai vörös alakulatok utolsó egységeit is felmorzsolták egy döntő csatában

A KÍNAI KOMMUNISTÁK URALMÁNAK EMLÉKÉRE!

Kiangsi tartományban, a vörös csapatok kivonulása után, egy hazafias szervezet összehordatta a rémuralom áldozatainak koponyáit...

CSEKIANG A LEGGAZDAGABB KÍNAI TARTOMÁNY

A japánok már elfoglalták a héten a fővárost s gyorsan nyomulnak tovább a megvert kínai csapatok után. Csak Csekiangban használják a képünkön látható hajlított orrú bambusztutajt

VISSZAVONULÓ KÍNAI CSAPATOK

Csangkaisek hadosztályai ellen megindult a végső japán támadás s a csungkingi kormány uralma rövidesen megszűnik...

CSANGKAISEK FELESÉGE sietve távozik a japánok által bombázott csungkingi városnegyedből

Ez az Amerikában nevelkedett asszony, talán a legfontosabb személyiség a demokráciák kínai összeesküvésében

CSANGKAISEK TÁBORNOK A FELESÉGÉVEL ÉS AZ AMERIKAI HÁBORÚS USZÍTÓKKAL A CSUNGKINGI KORMÁNY ÉPÜLETE ELŐTT

Balszélen a hírhedt zsidó Knickerbocker, amerikai újságíró

EGYMÁST IS PUSZTÍTJÁK A SZÖVETSÉGES KÍNAI HADVEZÉREK

Gondosan szétosztott területeken szedik az adót a tábornokok s megtorolják a határátlépéseket. Képünkön egy kommunista bandavezért akasztanak nagy műgonddal és szakszerűséggel, mert „idegen" vadászterületre tévedt ki szarvas...

VANGCSINGVEI AZ ÚJ KÍNA ERŐINEK FELSZABADÍTÓJA, A NANKINGI KORMÁNY MINISZTERELNÖKE

Japánbarát, kiváló szervező s tőle várják az óhajtott béke megteremtését, az új ázsiai rend keretében

KÍNAI TÜNTETÉSEK CSANGKAISEK URALMA ELLEN

„Nem lesz addig béke, amíg Csangkaisek uralkodik!" — ez sok zászló felirata. A kínai nép békét akar, rendet és nyugalmat a hosszú megpróbáltatás után

A KÍNAI TÁBORNOK-FELESÉGEK,

Csangkaisek asszony divatja szerint, térdig hasított szoknyát viselnek s valami furcsa háziasszonyi szerepet töltenek be a csapatoknál

KÍNAI TÁBORNOKOK,

akikről az Indiába menekült Stilwell amerikai tábornok mondotta, hogy a hadosztályaikat saját tulajdonuknak tekintik s ezért nem használhatók fegyelmezett hadviselésre...

BOCK VEZÉRTÁBORNAGY,
aki a kharkovi csatában negyedszer verte meg Timosenko hadseregeit

PÁNCÉLOSOK ROHAMA A KHARKOVI CSATÁBA

A KHARKOVI

A demokráciák és a szovjet nagyhangú győzelmi jóslásait, — ahogy ez már megszokottan történik, — halomra döntötte a német különjelentés, amely a Kharkovtól délre tomboló bekerítő csata hatalmas eredményeiről számolt be. Timosenkó gondosan előkészített támadását és óriás erőfeszítését **Bock** vezértábornagy zseniális hadművelete és a tengelyhatalmak seregeinek hősi harca **véres kudarcba verte** s a bekerítő csata első nagy fordulójában **240.000 hadifoglyot, 1249 harckocsit, 2026 ágyút, sokezer gépjárművet és lovat s beláthatatlan tömegű hadiszert veszített a vörös hadsereg, a szovjeterők jóvátehetetlen meggyöngítésével!** Az elkeseredett kitörési kísérleteket és a bekerítő páncélos egységek külső vonalainak támadásait a győztes tengelycsapatok visszaverték s folytatják a katlanokba szorított vörösök felmorzsolását. **A hadifoglyok száma és a hadizsákmány mennyisége állandóan növekszik.** Megingott és megtört a déli szovjetfront s a kharkovi győzelem **elkerülhetetlen következményei** éles, fekete árnyékokat vetnek a vörös uralom jövendőjére. **A szovjetmezőkön a lélek és a fegyver dönt s nem a hazug szóbeszéd!...**

FELVONULÁS A PÁNCÉLOS CSATÁRA

TÁMADNAK A VÖRÖSÖK
A kézigránát egy pillanat mú közibük repül...

A JU 88-AS HARCIGÉPEK,
a kharkovi csatatér mögött, az indulás pillanatát várják...

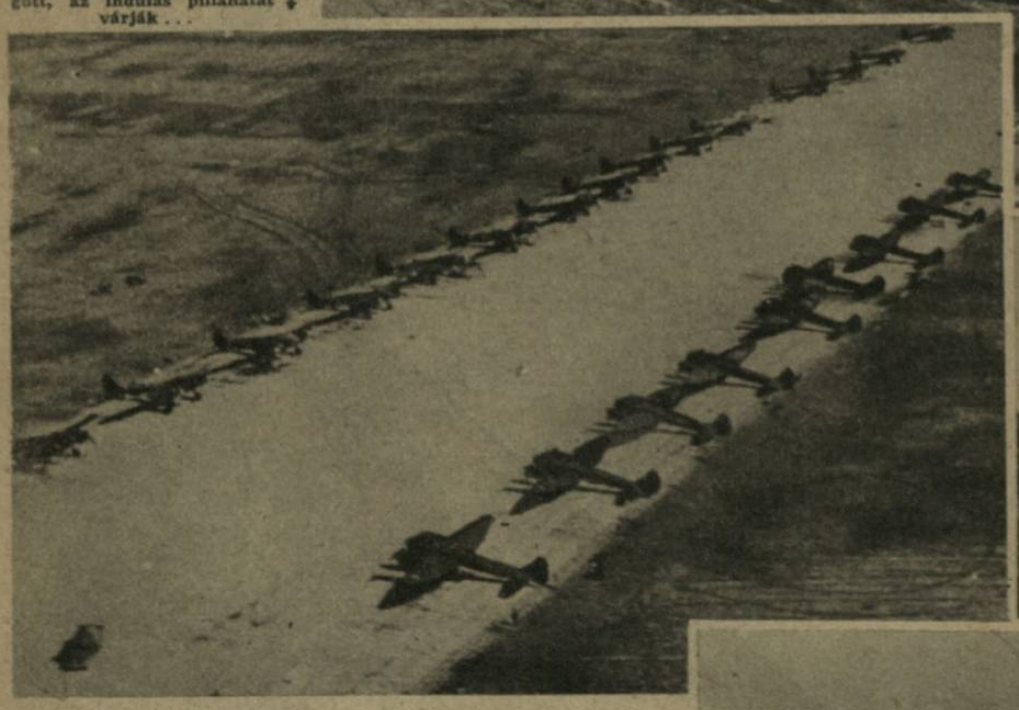

HARCKOCSIK ÉS A GYALOGSÁG KÉSZENLÉTBEN AZ ELLENTÁMADÁS MEGINDÍTÁSÁHOZ

SZÉTROMBOLT, ÉGŐ SZOVJETTANKOK KÖZÖTT ELŐRE!...

ELÖL A PÁNCÉLOSOK VÍVJÁK GIGÁSZI HARCUKAT,
de mögöttük már a gyalogság is előretör a nehéz tűzben, megrohanni az ellenséget

HORGÁSZÁS

Szörnyű, bernátkám! Reggel óta itt ülök és még semmit sem fogtam! Nézd halfod. Aladárom! ... Lehet ilyen tiszta vízben halászni ...?

AZ ANGOL OROSZLÁN KIVONULÁSA BURMÁBÓL

Az egyik majom: «— Nem is volt idevalósi ...»

A LON

DONECPARTI VIZIO

REGGELI TORNA NAPKELTEKOR KÍNÁBAN...

ROVID KOROZÓ-LEVELEK (Lustige Blätter) (Nyári ... rajzai)...

NINCS FAJI ELŐÍTÉLET AMERIKÁBAN

— «Képzeld Salamon, a szomszédunk azt mondta, hogy nem hasonlít rád a gyermekünk ...»

MÁR MEGTÖRTÉNT

Mondja, maguk miért állnak itt? — Amerikát védjük az inváziótól! ...

NYÁR TÁBORNOK MEGJELENIK

SIÓFOKON A HELYZET VÁLTOZATLAN...

— Mit gondol, Zelán úr, — ez a mi utolsó nyaralásunk? ...

— Csak tea van ...?
— Sajnos, nem készültünk. Azt hittük razzia lesz!

— Becsületszavamra, keresztény vagyok ...

— Szót se szóljon, Tüchtigkrankné! Igaza van a hitközségnek: össze kell húznunk magunkat ...
— No de Kranzenkopfné! Csak nem gondolja, hogy egész nyáron abban a rongyos öt szobában kinlódom az Andrássy-uton ...?

VISSZAJÖTT A GÓLYAMADÁR